EDICION DE 16 PAGINAS
AGENCIAS EN EL EXTERIOR:
NUEVA YORK: 165, BROADWAY
AGENCIAS EN TODAS LAS PROVINCIAS
OFICINA PRINCIPAL: AGUSTINAS 1269

LA NACION

Precio único en todo el país:
20 CENTAVOS
SUSCRICIONES:
Por un año: $ 50.00 - Por seis meses: $ 26.00
Por tres meses: $ 14 - Por un año exterior: $ 110

AÑO V — Santiago de Chile, Miércoles 28 de Setiembre de 1921 — Núm. 1,719

"STABAT MATER"

(Del Concurso de Cuentos de "La Nación")

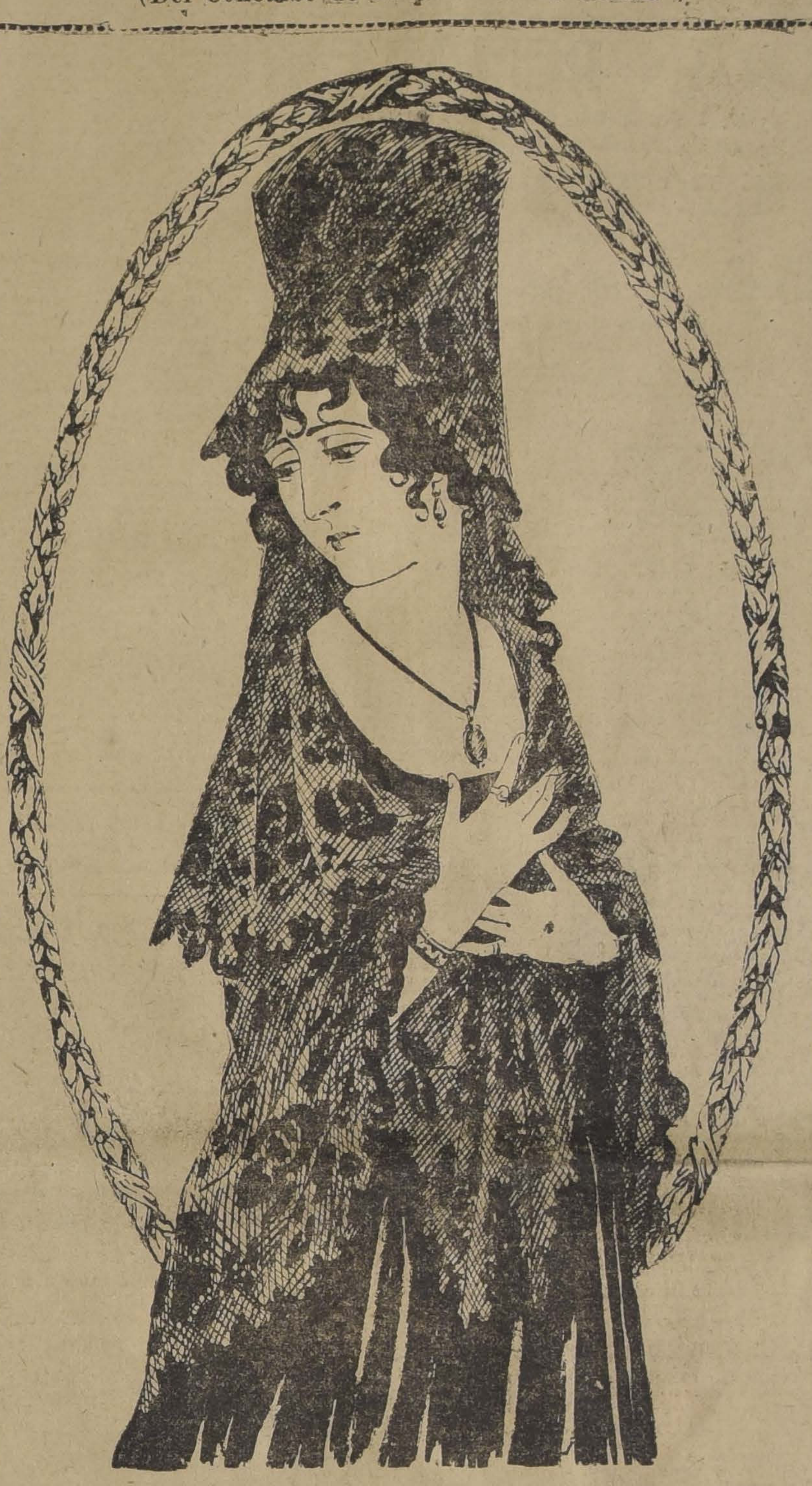

Cargada de electricidad la atmósfera, ceniza el cielo, y ocultos por densa bruma el poético Huelén y la imponente cordillera, mi ánimo cansado buscaba trabajosamente algo que no encontraba.

Entrando en casa de las personas queridas, para salir cuando menos lo esperaban, iba dejando en todas ellas la certeza de una preocupación inquietante. Vagué durante dos horas en mi automóvil, bajadas las cortinillas y con los ojos cerrados, y por fin regresé a casa con la desconsoladora certidumbre de que al cansado día que terminaba sucedería otro de la misma monótona igualdad.

¡Si siquiera lograse penetrar a la Catedral, de noche! Si cómodamente instalada en ella, viera huír las postreras luces del día y cubrirse de sombras sus imponentes naves. Si entre el cansancio de la vigilia y el pavor de la obscuridad, a la sombra oscilante, por la luz del Santuario, de las inmensas columnas, surgiera alguna sombra; escuchara algún lamento; sintiera gemir el órgano tocado por invisibles manos!...

Nuestra Catedral, aunque disfrazada, es también de piedra... En ella duermen desde siglos en sus nichos subterráneos ilustres mitrados de antaño, estirados magnates representantes del Rey, pulcras damas de la edad colonial, y guerreros nobles y soñadores que a la sombra de la Cruz confunden sus nobles ideales de irreconciliables banderas.

……

Y en esa tarde brumosa y fría, de profundo aburrimiento, llegó a mi casa el por tanto tiempo deseado permiso.

¡Por fin con tres personas más, amantes como yo de lo trágico y legendario, iría a pasar la noche en nuestra Iglesia Catedral!

……

Dieron las ocho, en el debilitado reloj, y la sonora e imponente esquila de la Iglesia Arzobispal con sus lentas y acompasadas campanadas, convocó a los habitantes del moderno Santiago: "¡Las ocho! ¡Orad por los difuntos!"

Envueltas nosotras en las sombras, arrebujadas en una banca final, interrumpimos nuestra conversación de frases entrecortadas para decir con la voz bien queda: "¡Dadles, Señor, por vuestros merecimientos el descanso eterno y luzca sobre ellos la luz perpetua!"

Los mil ruidos que de afuera nos llegaban producidos por el bullir de las gentes paseadoras en la Plaza principal, fuéronse poco a poco acallando, y dentro de una hora el silencio interior del templo no era superior al de la ciudad tan muerta desde las primeras horas de la noche.

Ya no oíamos de fuera sino el tintineo de la campana de los tranvías o la chillona bocina de algún auto de alquiler...

Eramos cuatro, y en aquella noche de fines de invierno, empezamos a experimentar extraña inquietud.

Bruscamente, en medio de las sombras, sentimos caer las fundas que preservan del polvo a las arañas de cristal que penden entre las columnas, a lo largo de las naves. Iluminároñse todas ellas de repente y sin otro ruido que el cristalino de sus lágrimas al chocar entre sí... y una nube de incienso, escapándose de todos los ámbitos, casi ocultó las doradas estatuas de los doce Apóstoles, que alineados en el alto cornisamento de la nave central, parecen vigilar día y noche el imponente recinto.

Y a través de la mística bruma, vimos cubrirse los desnudos muros y columnas con sus brocados rojos, sentimos descorrerse la cortina que de noche oculta la Capilla del Sacramento, y vimos a ambos lados del Trono Arzobispal, tomar colocación como alertas centinelas, cuatro jóvenes subdiáconos; y por fin, avanzar en imponente cortejo de prebendados con largas capas de terciopelo y raso; de clérigos con recamadas casullas; y sobrepelliz de riquísimos encajes, otros; bajo albo palio de raso con flequería de oro la ascética figura de un obispo anciano, príncipe de la Iglesia colonial.

Subió el cortejo las gradas del coro, sentóse el Obispo bajo el dosel de púrpura, los prebendados ocuparon sus sitiales de alto respaldar tallado, multitud de niños con sotanillas rojas, treparon a la cúpula precedidos de un maestro de capilla y el Arcediano adelantándose hasta el barandal que separa el coro de la parte destinada a los fieles, repitió por tres veces la palabra; "¡Empezad!"

Rompió entonces el órgano con un himno gigante y extraño que hizo tremolar las pesadas colgaduras, crecía el himno en potencia de inmensidad y ya formidable alcanzaba la cima del pavor, cuando de la lejana cavidad de la cúpula, en notas de celeste beatitud, cien ángeles que no cien niños, sellároñlo en divinas armonías de sublime e intenso amor...

Al mismo tiempo contemplábamos al lado de los altares, en torno de las alineadas bancas, en medio de las naves, aislados o formando grupos, puesta la enguantada mano en la empuñadura de la espada, elegantes, altaneros en sus airosos uniformes, los brillantes oficiales de los regimientos de antaño. Ocupaban los togados asientos reservados junto a los frailes, regulares al lado arriba del púlpito de la epístola, y las damas patricias con el clásico traje de medio paso, tocadas con alto peinado y la blanca o negra mantilla, sostenían el libro de preces o hacían correr las cuentas del rosario con la punta de sus dedos ensortijados que asomaban por entre la sedeña maya de sus mitones.

Empezó la misa; arrodilláronse ellas y los linajudos caballeros, ceremoniosos en sus corbatines con chorreras d'Alecon, esbeltos en sus entallados fracs con botonadura de oro, calzón corto, media de seda y zapatilla hebillada, alzáronse de sus asientos y no parecían sino celosos castellanos guardadores de las más principescas damas.

De repente, en medio del recogimiento general y del ceremonioso respeto del santo sacrificio, una mujer bellísima, pálida, de soñadores y obscuros ojos, ataviada de riquísimo tocado negro, atravesó la nave central, silenciosa, aprisionando sobre el escote con ambas manos, primores de marfil, la regia mantilla, que en soberbios pliegues de inimitable despreocupación, cubríala casi entera.

Arrodillóse junto al altar de la "Pietá" y sus ojos intensos se clavaron con angustiosa y apasionada expresión en el gentil oficial que a dos pasos de ella permanecía de pie.

Pertenecía él al cuerpo de "Húsares de Castilla": alto, esbelto, ojos negros y cabellos castaños ondeados, echados hacia atrás, que descubrían una frente varonil, serena, que contrastaba con el ligero pliegue de sus cejas enérgicas y con el desdeñoso gesto de sus labios.

La hermosa lo contempló un momento ávida y fervorosa, y él distraídamente volvió la cabeza hacia ella. Sucedió entonces que ella, apresurada, ocultó el rostro entre los pliegues de la mantilla; y que él, desasosegado, entristecida la amplia y serena frente, miraba angustiado todos los ámbitos del templo, acariciando nervioso e inconsciente la espléndida empuñadura de su espada...

……

Nítidas, vibrantes las campanillas de plata, agitáronse cual en coro de adoración ante la elevación de la Hostia; el órgano sublime en armonías suspendidas, como en instantes de expectación fuese elevando poco a poco en notas de infinito arrobamiento, de clarividencias de gloria, mientras el trémulo del acompañamiento hacía formidable el momento de la consumación del Milagro... Las ondas de incienso esfumaban en sacrosantas lejanías el incomparable misterio de Amor, y la esquila de bronce desde su alta torre, acompañaba desde afuera tocando lentamente...

Un sollozo escapóse del pecho de la hermosa; y el guerrero doliente, abatido, inclinó la faz hasta ocultarla entre los bizarros pliegues de su pelliza de Húsar.

Desvaneciéronse las notas de la Elevación en hilos de luz, y los celebrantes proseguían la ceremonia rodeados de fervor. Ilumináronse entonces de súbito las antorchas doradas del altar de la "Pietá", y pura, hermosa, la voz del tenor elevóse desde el alto coro de piedra.

"Junta a la Cruz estaba Dolorosa
La Madre de Jesús, triste y llorosa...

Sí!

"Mientras su Hijo pendía del madero"

clamó en desesperado acento, la hermosa de los cabellos de ébano.

"En un mar de aflicciones sumergida
El alma contristada y dolorida
Traspasó de dolor, cruel acero"

Continuaba el tenor, y el público, sobrecogido, contemplaba a la dama desfalleciente y suplicante, y al arrogante joven, que oculta la llorosa faz entre el morrión y la espada, con ella como para sí mismo repetía:

"El alma contristada y dolorida
Traspasó de dolor cruel acero..."

Y la divina voz del artista, como si hubiese logrado romper las humanas ligaduras, cerníase sobre la concurrencia extática con todo el desgarrador acento que empleara el Angel del Dolor.

"Por pagar los pecados de su gente
Vió a Jesús inculpado e inocente
Con tormentos y azotes maltratado.

"Vió al Hijo regalado y dulce dueño
Desolado y muriendo en duro leño
Al exhalar su espíritu sagrado.

……

"Ea, fuente de amor y madre pura

……

"Haz que mi corazón se abrase vivo
En el amor de Cristo más activo
Para gozar con El gozo perenne.

"Divide, pues, conmigo las heridas,
Los dolores y penas tan crecidas
Que se dignó sufrir por mi pecado"

……

Ya él no proseguía; desencajado, nublada la mirada por el llanto, perseguía la última espiral de incienso que al cielo se remontaba; pero ella, sonrosadas sus pálidas mejillas que fueran de la palidez del mármol, los hermosos ojos enrojecidos, y fijada para siempre en su semblante la inconfundible seña de una dolorosa resignación, absorta y convencida, continuaba:

"Haz que con la Cruz sea amparada,
Con la muerte de Cristo reforzada,
¡Que su divina gracia me dé aliento!

"Y cuando el cuerpo vil fallezca y muera,
Un paraíso eterno el alma adquiera,
De gloria, de placer y de contento!

……

Sobrecogidas también nosotras con la majestad del momento trágico, cerramos los ojos, y durante algunos instantes aún percibimos los sollozos de él y la angustiada respiración de ella. Parecía que el público entero, paralogizado por la intensidad de su desgracia, hubiera querido rendirles el mudo homenaje de una compenetración total.

Al fin abrimos los ojos y vimos el templo vacío, sin colgaduras, helado, con la brisa del alba que, con débiles rayos de luz blanquizca, penetraba por las vidrieras laterales...

Temerosas nos pusimos de pie, y miramos a todos lados; en los apartados rincones la luz perezosamente porfiaba con las sombras.

Pero ¡ay! que al lado del altar de la "Pietá" escuchamos de nuevo su sollozo, y vimos que un pálido rayo de luz desvanecía la doliente silueta de la hermosa al besar las lozas que dicen cubren las cenizas de uno de nuestros héroes.

Porque ella fué la encantadora hija de unos brillantes marqueses castellanos, y él, el hijo de aquel gran señor que perdió la vida en un lance de honor por defender el nombre inmaculado de su esposa, torpemente mancillado por el marqués en una noche de orgía.

MARIA GUERRERO CUEVAS
(Tatiana)

EN EL GABINETE DE OPTICA

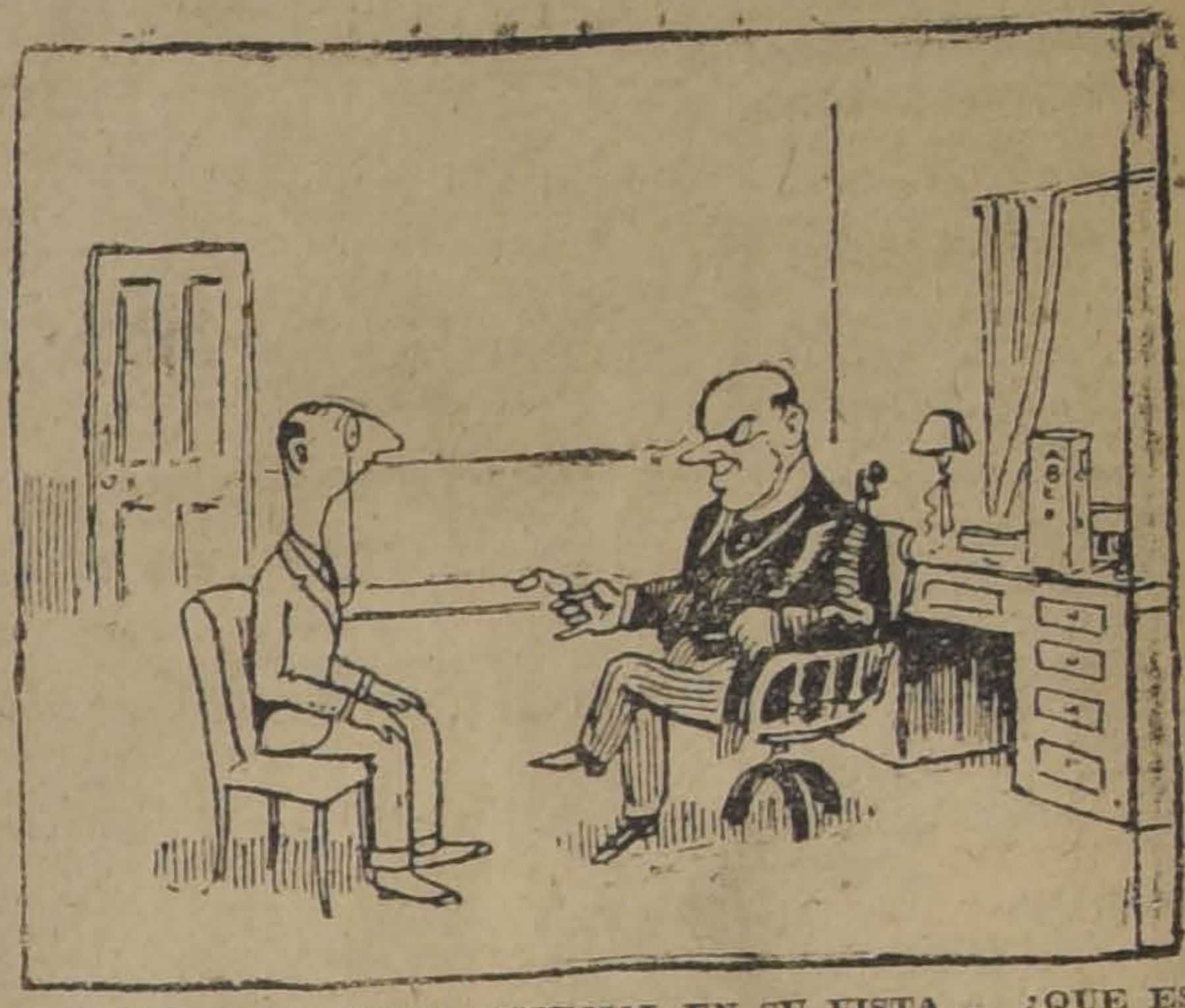

—YO NO VEO NADA ANORMAL EN SU VISTA... ¿QUE ES LO QUE MAS LE MOLESTA?
—PUES VERA USTED, DOCTOR, YO NO VEO, EN EL TEATRO, LAS CARAS DE LAS ACTRICES...
—¿Y NO SERA PORQUE USTED SE DETIENE EN MIRARLES LAS PANTORRILLAS?

Realización

Maletas, Maletines, Caja y demás artículos para viaje, de la Maletería que estaba en Puente 618, se liquidan por la mitad de su valor.

ESTADO 74

PIANOS

de varias marcas alemanas, clavijero bronce, a precios de ocasión. VENDO.

SAN DIEGO 460

ARRIENDO

dos carros bodegas de 20 toneladas cada uno.

HERMINIA BASAURE
Correo 5, Casilla 6023

Papas Cazuelas

de consumo y para semilla
listas en bodega aquí
OFRECEN
URETA y Cía.
BANDERA 185

Set.-28

¡CUIDE UD SU SALUD!

Sea cual fuere la enfermedad, no importa el número de médicos que no hayan podido curaros, pedid al Boticario una Botellita de los Remedios de "MUNYON"; sus efectos son instantáneos, agradables al paladar y absolutamente eficaces. Preparamos un Remedio para cada enfermedad. Todas las casas de familia deben tener un Botiquín de los remedios "MUNYON" para uso inmediato. No solamente para curarse, sino como medida económica.

De venta en las Boticas; y Pasaje Matte N.o 40.— Santiago.

MUNYON'S H. H. REMEDY AGENCY
Casilla 3245. SANTIAGO

Feria de Productos Agrícolas
de Ureta y Cía.
DELICIAS 3410
PARA EL REMATE DEL JUEVES 29
SE REMATARAN, ENTRE OTROS PRODUCTOS, LOS SIGUIENTES:

Afrecho,
Afrechillo,
Ají,
Avena blanca y rubia,
Carbón blanco,
Carbón de espino,
Charqui,
Cebada inglesa y del país,
Frejoles de todas clases,
Garbanzos,
Granzas de trigo,
Granzas de cebada,
Lentejas,
Leña por carga y ensacada,
Linaza,
Maíz,
Miel,
Mostaza,
Paja,
Pasto,
Sal de costa,
Trigo de todas clases.

PAPAS Y NUECES, por grandes y pequeñas partidas.
QUESO Y MANTEQUILLA de las más acreditadas marcas
RAIMUNDO URETA E.,
Gerente.

ARMIDITA DEL HUASCO 1886
Ofrece su agente
GUILLERMO ZERBI
Monjitas 867 - Teléfono Inglés 2321

ESPECIFICO BENGURIA

El único que cura la calvicie. Es un procedimiento vegetal absolutamente inofensivo. Desde las primeras aplicaciones se detiene la caída del cabello, desaparece la caspa, y se recupera el pelo perdido. Las canas recobran el color natural sin teñirlas, no mancha la piel ni ensucia. El cabello sigue creciendo del color natural.

Unico sitio para consultas y ventas del "Específico Boliviano Benguria", Moneda 875 (altos). Los pedidos de provincias deben dirigirse al doctor Rafael Benguria B., Casilla 2426, SANTIAGO.

MERCERIAS

OFRECEMOS:
Asbestos y goma en plancha
Bisagras de acero
Candados
Cabos de Manila
Lija y esmeril
Molinillos, Balanzas
Filtros, Etc. etc.

Herramientas y Pinturas.
Tierras: azul y amarillo.

Weir, Scott & Co.-San Antonio 248

LOTERIA NACIONAL ARGENTINA

La MEJOR LOTERIA es la Nacional Argentina, y la casa más acreditada y mejor recomendada para la adquisición de los billetes con opción al sorteo, es la de E. TURRI (Casa chilena).

PROXIMOS SORTEOS

SETIEMBRE 29, DE $ 80,000
A $ 60 CHILENOS el billete ENTERO
A $ 13 CHILENOS el QUINTO de billete.

OCTUBRE 7, DE $ 100,000
A $ 75 CHILENOS el billete ENTERO.
A $ 16 CHILENOS el QUINTO de billete.

Si Ud. es aficionado a tantear suerte en la Lotería, hágase cliente de la Casa E. TURRI. Esta firma tiene en su abono el hecho de ser la única que ha vendido en CHILE los grandes premios, incluso el «Millón de Navidad».

Las remesas, en pago de los billetes de lotería pedidos, pueden hacerse: por giro postal o telegráfico (Telégrafo Comercial); letras bancarias o de la Caja de Ahorros; billetes de Lotería premiados; o, en último caso, enviando el dinero efectivo en carta certificada y, a ser posible, lacrada. Correspondencia, giros y órdenes, deben dirigirse EXCLUSIVAMENTE a

Casa E. TURRI (Casa Chilena) Santiago: Huérfanos 955. – Casa en Valparaíso: Prat 118. – Casa en Buenos Aires: Galería Güemes 356

DEFUNCION

Ha dejado de existir nuestra querida hija

Elena

Sus funerales se efectuarán hoy a las 4.30 de la tarde. El cortejo saldrá de la calle Lira 811.

Ramón de la Vega.— Elena Vargas de de la Vega

Expresión de gracias

Damos los más expresivos agradecimientos a todas las personas que se sirvieron acompañar los restos de nuestro deudo

Malvina R. de Anguita

a su última morada.
Víctor Anguita y familia

Expresión de gracias

Damos nuestros más sinceros agradecimientos a nuestras relaciones y amigos que se sirvieron acompañar a su última morada a nuestra inolvidable esposa, madre y abuelita, doña

Dolores Oteiza de Mardones

LA FAMILIA.

DEFUNCION

Habiendo dejado de existir nuestro querido hijo y hermano

Flavio Sánchez Salas

rogamos a nuestras relaciones se sirvan acompañar sus restos al Cementerio General, hoy 28 a las 4 P. M. El cortejo saldrá de Padura 638.

LA FAMILIA.

MADERAS

Ofrecemos maderas de roble pellín en todas dimensiones, para entrega inmediata y por cualquiera cantidad, a precios muy convenientes.

Jones, Robson & Co.

Bandera 575. Oficinas 6 y 7. Teléfono Inglés 94 Central. Casilla 1880

AYUDANTE CONTADOR

que escriba rápidamente a máquina y con buena redacción comercial, se necesita. Dirigirse mandando copia de certificados, a:

CASILLA 3583

LAS MEJORES

marcas nacionales en calzado encontrará usted en

Delicias 3061

BAZAR - MUEBLERIA SOMBRERERIA "LA SANTA ROSA"

Fabricamos

Baños americanos . .	$ 100.00
Baños corrientes. .	50.00
Baños de asiento . .	30.00
Baños para guagua .	11.00
Calentadores a gas .	180.00
Califonts a leña, desde	70.00
Carniceras de fierro.	21.00
Desgrasadores. . . .	30.00
Generadores de Acetileno, modernos, no automáticos. . . .	80.00
Fondos racioneros. .	14.00
Lavaplatos todos tamaños.	28.00
Mesas para cocinas .	25.00
Regaderas, desde . .	2.00
Refrigeradores de acero	250.00
Recipientes esmaltados.	8.00
Jarros esmaltados. .	6.00
Estanques para excusados.	30.00
Lavaropas automáticos	150.00

Y una infinidad de artículos largo a detallar.

Solicite gratis prospectos.

Fortuño & Patri

ING. FABRICANTES

Bandera 618. — Santiago. —

Casilla 3158

PATENTES DE INVENCION

Al Ministerio de Industria y Obras Públicas se han presentado los siguientes inventores, pidiendo que se les conceda patente de privilegio por los inventos que se indican:

El señor **JOSEPH TALANSIER**, de París, para "Una cápsula y procedimiento para el cierre hermético de botellas, cajas u otros recipientes, basado en el principio del vacío neumático efectuado durante la tapadura."

Set.-27

Don **PABLO A. VIDAURRE M.**, para "Un procedimiento para refinar el nitrato de sodio, el que es aplicable a todos los sistemas de elaboración del salitre actualmente en uso".

Set.-28

Se da este aviso en cumplimiento de las disposiciones reglamentarias correspondientes y a los efectos de las oposiciones o reclamos que pudieran presentarse.

El Jefe de la Oficina de Patentes de Invención.

NADIE
cree
pero es facil
ser rico—
¿COMO?

1.000 pesos para los que envíen las mejores soluciones.

EN UNA NOTARIA DE SANTIAGO

se ha depositado un sobre cerrado y lacrado, que contiene la solución a la pregunta indicada más arriba.

Se obsequiarán los siguientes premios a las personas que acierten o envíen una solución que se acerque más a la que está en el sobre.

1 Premio de $ 200	200 Pesos
1 Premio de $ 100	100 Pesos
14 Premios de $ 50	700 Pesos
16 Premios con	1,000 Pesos

Las soluciones se deben enviar en una hoja de papel de block, en sobre cerrado, dirigido a Casilla 1,043, Santiago; y se recibirán hasta el 29 de este mes.

El día 30 se anunciará la hora y sitio en que se procederá a la apertura del sobre, para los efectos de asignar los premios del Concurso.

Set.-28

Sociedades Anónimas

Compañía Salitrera Lastenia

CANJE DE TITULOS

Se pone en conocimiento de los señores Accionistas que, en conformidad al acuerdo tomado en la Junta General Extraordinaria celebrada el 4 de Abril ppdo., en la cual se reformó el Art. 4.o de los Estatutos, a partir desde el 1.o de Octubre próximo, se procederá a canjear los títulos actualmente en circulación por los de la nueva emisión, entregándose tres acciones nuevas por cada dos de las actuales.

Al efecto, estarán a disposición de los señores Accionistas, en la oficina de la Compañía, Prat N.o 239, los formularios que deberán llenar previamente.

Valparaíso, 22 de Setiembre de 1921.

A. I. STUPARICH, Gerente.

Oct.-1.o

Compañía Agrícola de Vallenar

JUNTA GENERAL ORDINARIA DE ACCIONISTAS

El Viernes 30 del actual tendrá lugar la junta general ordinaria de accionistas a las 4 de la tarde, en los salones de "El Mercurio".

Santiago, Setiembre 22 de 1921.

EL PRESIDENTE.

S-30

Compañía de Minas y Fundiciones DE HUANILLOS DE COBIJA

Por acuerdo del Directorio se cita a Junta General Extraordinaria a los accionistas de esta Sociedad, para el Lunes 3 de Octubre próximo, a las 4 P. M., en la Cámara Nacional de Comercio, calle Blanco 731, con el objeto de tratar sobre la disolución anticipada de la Sociedad, liquidación de la misma, nombramiento de Junta Liquidadora, acordándole las facultades necesarias para traspasar los bienes sociales a la nueva Compañía Minera de Huanillos y Punta Blanca.

Valparaíso, Setiembre 24 de 1921.

EL DIRECTORIO.

Oct.-2

Compañía de Salitres y Ferrocarril de Agua Santa

JUNTA GENERAL

Por orden del Consejo Directivo y en conformidad al artículo 11 de los Estatutos Sociales, se cita a los señores accionistas a Junta General Ordinaria para el Viernes 7 de Octubre próximo, a las 2 P. M., en la oficina de la Compañía, Prat 192, con el fin de darles cuenta de la Memoria y Balance del último semestre.

El Registro de Transfer[illegible] de Acciones quedará cerrado desde el Lunes 26 del actual hasta el día de la reunión inclusive.

Valparaíso, Setiembre 17 de 1921.

JUAN E. LYON,
Gerente.

Oct.-7

Fábrica de Muebles Finos

DE

Arrázola y Canet

Donde encontrarán un variado surtido en muebles a precio de Fábrica.

SAN DIEGO 282 - 284

Avisos de Vapores

Munson Steamship Line

Servicio de pasajeros de Buenos Aires a New York, con escalas en Montevideo, Santos y Río de Janeiro.

PROXIMA SALIDA

Vapor "MARTHA WASHINGTON" Setiembre 30

Por informes y pasajes, a:

The American Express Company Inc.

Casilla 147.—PRAT 288.—Valparaíso

Compañía Sud-Americana de Vapores

PROXIMAS SALIDAS:

"Huasco" Vapor rápido para Cristóbal, en conexión con naves para Estados Unidos, Europa, etc., el VIERNES 30 de Setiembre, a las 4 P. M.

"Maipo" Vapor para Pimentel (Perú), con escala en la mayoría de los puertos intermedios, el LUNES 26 de Setiembre, a las 4 P. M.

Agentes: Wessel, Duval y Co., Huérfanos esq. Morandé.—Sub-Agentes: Compañía de Transportes Unidos, Estado esq. Delicias.

GRACE LINE

SERVICIO RAPIDO DE VAPORES ENTRE VALPARAISO Y NUEVA YORK

Viaje en 18 días, Vía Canal de Panamá, con escala en Antofagasta, Iquique, Mollendo, Callao y Cristóbal.

Servicio de primera clase, únicamente.

Camarotes de lujo. Cuisine inmejorable.

SALIDAS FIJAS CADA TRES SEMANAS, A LA 1 P. M.

"SANTA TERESA", SALDRA OCTUBRE 12.
"SANTA LUISA", SALDRA NOVIEMBRE 23.
"SANTA ELISA", SALDRA NOVIEMBRE 2.
"SANTA TERESA", SALDRA DICIEMBRE 14.

Por informaciones y pasajes, dirigirse a sus agentes en Santiago:

GRACE Y CIA. (CHILE) S. A.

Agentes de la Compañía Japonesa Toyo Kisen Kaisha
HUERFANOS 1087 :-: :-: SANTIAGO

TAMBORES GALVANIZADOS

Compro cualquiera cantidad, siempre que estén en buen estado y hayan servido sólo para Parafina o Gasolina; tamaño de 200 litros. Diríjanse ofertas con precios, a: **CASILLA 11 D.**

AVISOS DE REMATES

GRAN REMATE

de las mercaderías salvadas del incendio de las bodegas de los señores Castagneto Hnos.

MAPOCHO N.o 1571.

Próximo a Manuel Rodríguez

El Viernes 30 del pte. a las 2 P. M.

(Por cuenta de quien corresponda)

— HAY: —

400	Sacos de papas amarillas ensacadas.
200	Chonchones de ají pimentón en vainas.
300	Cajones de margarina importada de Argentina.
50	Sacos granza.
100	Sacos capotillo.
150	Sacos sal blanca de costa.
50	Sacos carbón coke.
100	Sacos carbón espino.
70	Sacos semillas surtidas.
30	Sacos café Malta.
250	Bultos azúcar granulada blanca y amarilla.
100	Cajones té a granel y marca Indian.
150	Cajones salmón Rosado.
10	Barriles yerba.
25	Barriles salsa de tomates.
10	Fardos papel seda para volantín.
3	Fardos papel botella.
5	Bobinas de gran tamaño papel mercurio.
10	Cajones pinceles.
10	Sacos huesillos Elqui.
6	Sacos ají pimentón.
45	Sacos café Brasil.
8	Sacos café Costarrica.
32	Sacos café Moka.
7	Sacos ciruelas secas.
8	Sacos lentejas.
28	Cajones velas.
32	Cajones té fino en paquetes.
21	Cajones cocoa en latas de 5 libras.
7	Cajones cocoa Maravilla.
2000	Tarros polvos para plaqués y metales.
8	Cajones callampas.
29	Cajones sardinas, caja grande.
7	Latas aceite de linaza., etc., etc.

Gran cantidad en cristales americanos en barriles surtidos de: Vasos, copas, botellas, floreros, saleros, etc.

19 cajones tazas porcelana japonesa y loza inglesa Madoc, javas de platos holandeses hondos y extendidos. Idem japoneses ondos y extendidos. Tazas finas de porcelana. Fierro enlozado en lavatorios y bacinicas, azafates porcelana Limoges, etc.

Gran cantidad de pinturas de lustre para pisos marca **Chinamel**, en tarros de uno y medio galón. Pinturas blancas Sementón, **Rocalina. Electric**, Tintas colorantes y penetrantes en tarros de 1 y 1|2 galón. Barnices finos **Copal** en blancos y de colores para correajes y muebles. Jabón mecánico, jaboncillo para correa, etc., etc.

INSTALACIONES.— Fondos de acero estañados de gran tamaño. Tostador de café, refrigerador americano, barriles vacíos de 100 litros, tambores de fierro. **Molino completo inglés para cereales, una centrífuga para molino y**

Demás a la vista el Jueves 29, de 9 a 12 y de 2 a 5 P. M.

NOTA.— El remate se hará por **BULTOS CERRADOS.**

VICTOR ARAYA L.
Martillero de Hacienda.

RIVAS Y CALVO

REMATE DEL MENAJE DE CASA

DEL SEÑOR CAMILO SORUCO B.

POR CAMBIO DE RESIDENCIA

70-FONTECILLA-70

El JUEVES 29 del Presente, a las 2 P. M.

SALON.— 1 amoblado de salón tapiz felpa rosado, compuesto de 1 sofá, 1 sillón, 1 banqueta y 3 sillas, 1 caja música antigua de ébano y rosa con incrustaciones, 1 alfombra de 1 pieza, 1 lámpara de gas de 6 luces, 2 cortinajes rosados, 1 guitarra española, 1 mandolino, 1 estante, 2 mesitas, cuadros al óleo y acuarelas de Dominiqui, Vial, Valdés, Wirth, Ferreti, Socot, Alfredo Lobos, etc.

COMEDOR.— 1 amoblado de comedor estilo inglés, compuesto de aparador, trinche y sofanish, vitrina, 1 mesa redonda, 7 sillas, alfombra de 1 pieza, servicio de plaqué para té, bomboneras, dulceras, floreros, cuadros, etc.

DORMITORIO.— Amoblado de dormitorio de nogal, compuesto de ropero, cómoda, peinador y veladores, catre de bronce con sommier, colchón de lana, lámpara de gas de 6 luces, servicio de toilette de cristal, alfombra de 1 pieza, etc.

DORMITORIO 2.o— Amoblado de dormitorio estilo inglés, compuesto de ropero, peinador y velador, mesa de centro, catre de bronce, alfombra de 1 pieza, 1 gancho de gas, repisa tallada, cuadros al óleo antiguos en cobre y tela, etc.

DORMITORIO 3.o Amoblado de dormitorio, compuesto de ropero, peinador y velador, catre de bronce, piso de fibra, cuadros, etc., etc.

VARIOS.— Cocina a gas, útiles de cocina, mesones de zinc, 1 catre de fierro, 1 velador, escritorio ministro, prensa de copiar, sillón escritorio de tornillo, paragüero con espejo, gancho de gas, amoblado de hall, etc., etc.

A la vista hoy Miércoles 28, de 2 a 7 P. M.

CARLOS RIVAS VICUÑA **ARTURO CALVO MACKENNA**
Martillero de H[illegible]

REMAT[illegible]E UNA CITE

El 3 de Octubre p[illegible]**s 3.30 P. M.**, se rematará ante el señor Juez del Tercer J[illegible]l de ésta, una cité ubicada en esta ciudad, entre las ca[illegible] Escanilla y Nueva de Ovalle, teniendo por la primera l[illegible] 1803 a 1899, por la segunda los números 802 a 820 y po[illegible] los números 803 a 821.

MIN[illegible] 130,000

El precio se pagará: a[illegible]endo el subastador y haciendo suya una deuda que grava[illegible]ad a favor de la Caja Hipotecaria, por el saldo a qu[illegible] reducida el día del remate; b) Con $ 40,000 al contado[illegible]do, por mitades, a seis meses y un año plazo, respect[illegible]

La propiedad consta de[illegible]**sita, en perfectas condiciones, dando un interés superi**[illegible]**por ciento anual.**

Acaba de ser tasada en[illegible] por el ingeniero señor don Ramón Herrera Lira.

Antecedentes, en la secret[illegible]ñor Eudoro Guzmán, expediente Vial de Moreno Amelia[illegible]ón para vender, y en el estudio del abogado don Luis[illegible]es R., calle de Ahumada número 25.

REM[illegible]TE

Por acuerdo de la sucesión[illegible]Rafael Sotomayor, se rematará en la oficina del co[illegible], don Miguel A. Varas, Huérfanos 1350, **EL 29 DE**[illegible]**RE, A LAS 4 1|2 P. M.**, la propiedad que la suces[illegible] en Delicias 1955, por el bajo

MINIMUM DE $[illegible]0,000

El precio del remate se paga[illegible]iendo una deuda hipotecaria, la mitad al contado y[illegible] seis meses, más el interés del 8 por ciento.

Bases y antecedentes en la [illegible] el actuario, don Abraham del Río.

Para visitar la propiedad, tod[illegible] hábiles, de 2 a 4 P. M.

RIVAS Y CALVO

Remate del Menaje de Casa

y automóvil Hudson de 5 asientos, cerrado, de la sucesión de don Arturo Pérez de Arce B.

278-DIECIOCHO-278

Hoy Miércoles 28 de 10.30 a 12 M. y 2 P. M. adelante.

— HAY: —

SALON.— Rico autopiano Fischer, lámpara eléctrica con cristales, amoblado y Lits de Repos tapizado en terciopelo negro, mueble para música y mesita de madera tallada, lámpara de pie con pantalla de seda, estatuas de mármol, cuadros al óleo, etc.

ESCRITORIO.— Amoblado Chesterfield compuesto de 1 sofá y 2 sillones, escritorio de cortina de roble americano, estantes para libros, mesa para máquina de escribir y sillón giratorio de roble, alfombra de una pieza, lámpara eléctrica, cuadros, grabados, etc.

COMEDOR Rico amoblado de roble americano con lunas biseladas y cubiertas de cristal compuesto de aparador, trinche y vitrina, mesa de correderas y 12 sillas de roble americano, lámpara de bronce cincelado Luis XVI, ganchos para luz eléctrica, cristalería, servicio de porcelana inglesa, cuchillería Roger, plaqué, heladera, jarros para agua, carpeta de felpa, mesita, dos cubiertas de roble, cortinaje con barras bronce, botellas de color de cristal cortado, radiador a gas, alfombra de una pieza, cuadros al óleo, etc.

HALL.— Gran lámpara eléctrica de bronce de 7 luces, alfombra de una pieza, un amoblado color nogal tapizado en cretona oscura, compuesto de 1 sofá, 3 sillones fijos y 1 id. de balanza; otro amoblado tapizado en seda amarilla, compuesto de 1 sofá, 2 sillones, 3 sillas y 2 pisitos; gran Victrola Victor, discos para Victrola, lámpara de pie para luz eléctrica con pantalla de seda, mueble para música color caoba, reloj y estatuas de bronce, sombrerera color caoba con junco, sofá con asiento cretona y respaldo de junco, jardineras de porcelana, pedestales, biombo para chimenea, tapices indios, plaffonier eléctrico, gobelinos, cuadros, objetos de porcelana china, gran mesa de centro de raíz de nogal, bastonera de madera, etc.

DORMITORIO 1.o.— Rico amoblado de roble Luis XVI con aplicaciones de bronce, compuesto de ropero de 3 cuerpos, chiffonier, mesa de toilette y 2 veladores, gran pantalla seda para luz eléctrica, mesita de centro de roble con cubierta de cristal, diván y 3 sillas, alfombra de una pieza, estufa a gas, cortinas, catre de bronce con sommier, etc.

DORMITORIO 2.o— Amoblado estilo americano color natural, compuesto de ropero de 3 cuerpos, chiffonier, mesa toilette, 2 veladores y mesa de centro, catre de bronce con sommier, una alfombra de una pieza, mesa para enfermo y pendiente eléctrica.

OTROS DORMITORIOS de diferentes estilos de 1 y 2 cuerpos, catres de bronce, alfombras, amoblados de asiento, lámparas eléctricas, espejos laqué, estufas a gas, etc.

SALITA.— Amoblado de Viena, compuesto de 1 sofá, 2 sillones y 4 sillas, estante para libros, piso indio, grabados, etc.

BAÑO.— Una tina de fierro enlozado con llaves niqueladas. Califont marca Ewards. Lavatorio de desagüe con llaves niqueladas, espejo al laqué, consola de cristal, W. C. silencioso, botiquín con espejo, sillas y mesa laqué.

VARIOS.— Amoblado de vestíbulo al laqué, compuesto de sofá, 2 sillones, 6 sillas, 2 pisos, 2 jardineras y mesita de centro, escritorio, mueble para guardar música con cristales, reloj de colgar, cortinajes para galería, lavatorio de desagüe, útiles para cocina, cocina a gas, mesita de fierro, sillas sueltas, 14 sillas de comedor con tapiz de pergamoid, roperos, estantes y veladores sueltos.

Rico automóvil Hudson de 5 asientos, cerrado, con poco uso, garantido.

En la mañana se rematarán los varios y dormitorios interiores.

CARLOS RIVAS VICUÑA **ARTURO CALVO MACKENNA**
Martillero de Hacienda.

REMATE

Por acuerdo de los herederos de doña Demofila Mujica de Cortínez, se sacará a remate el Miércoles 28 del corriente, a las 3 P. M., en el estudio del señor Jorge Phillips, Agustinas 1120, la propiedad de renta, Maturana 545 y 555, entre Catedral y Santo Domingo, compuesta de dos casas independientes, que producen $ 750 mensuales de arriendo, por el mínimum de

$ 60,000

que se pagarán: con $ 20,000 al contado, reconociendo una deuda de $ 18,000 al Banco Hipotecario y el saldo a un año plazo con 8 o|o.

REMATE

del menaje de casa del señor Arturo Vidal

1260-San Diego-1260

Hoy Miércoles 28 del presente a las 2 P. M.

POR HABERSE AUSENTADO DEL PAIS

— HAY: —

SALON. — Piano vertical alemán, amoblado de nogal tallado tapiz seda, espejo dorado, luna biselada, cuadros al óleo, cortinajes, etc.

ESCRITORIO. — Amoblado estilo americano escritorio ministro, estante para libros, mesa para máquina, útiles de escritorio, etc., etc.

COMEDOR.— Amoblado Renacimiento de nogal, mesa de corredera, sillas respaldo alto enjuncadas, servicio de mesa, cuchillería, cristalería, reloj de pared, loza suelta, etc.

DORMITORIO.— Amoblado de nogal con ropero de un cuerpo, catres de bronce y fierro con bronce, colchones de lana, servicios de lavatorio, muebles tapizados, etc., etc.

VARIOS. — Paragüero con espejo, amoblado de mimbre, cocina económica, tina de fierro enlozado, calentador, muebles sueltos y **demás a la vista hoy Martes 27, de 2 a 5 P. M.**

VICTOR ARAYA L.,
Martillero de Hacienda.

Remate de Prendas de Plazo Vencido

Hoy Miércoles 28 de Setiembre a las 10 A. M., el martillero señor Rivas rematará en la **Casa de Préstamos "EL FARO", calle San Diego N.o 1402**, las prendas no rescatadas y comprendidas entre los números 87,905 a 90,723.

Hay: peinadores y aparadores con mármol, sillas de montar, catres de bronce con fierro, colchones de lana, máquinas de coser de pie y mano, vestidos, sábanas de crea y lienzo, colchas, frazadas, ternos, pantalones, abrigos, manteles y servilletas, pañuelos de rebozo, mantos de seda y velo, cortes de casimir, restos de seda y género, sombreros de paño, pita y felpa, ponchos de lana y Castilla, armas de fuego, anillos con brillantes, relojes y cadenas de oro y plata, prendedores con diamantes y piedras de color, servicios de plaqué, calzado, etc., etc.

Hoy Miércoles 28 de Setiembre a las 11 A. M., el martillero señor Meza rematará en la **Casa de Préstamos "LA LUNA", calle San Diego N.o 1206**, las prendas no rescatadas y comprendidas entre los números 67,127 a 68,626.

Hay: máquinas de coser de pie y mano, peinadores con mármol, cortes de casimir, catres de fierro con bronce, colchones de lana, pañuelos de seda y rebozo, sábanas de crea y lienzo, colchas, frazadas, batas, vestidos, polleras, ternos, enaguas, fundas, mantos de velo y seda, servicios de plaqué, servilletas, manteles, sobrecamas, armas de fuego, calzado en gran cantidad, etc., etc.

Hoy Miércoles 28 de Setiem **las 2 P. M.**, el martillero señ dunate rematará en la Casa de P **tamos "LA SAN VICENTE"**, **B. Guerrero N.o 698**, las prend rescatadas y comprendidas entr números 70,696 a 76,411.

Hay: pesos de mostrador, pe res con mármol, catres de br con fierro, cocinas económicas, cantidad de retazos de seda, la algodón, cortes de casimir, sá de crea y lienzo, colchones, te batas, vestidos, pañuelos de re enaguas, blusas, polleras, pa nes, aparadores con mármol, ma de Castilla y lana, sillas de com lámparas, anteojos de teatro, c zado, loza, máquinas de coser pie y mano, varias otras espec la vista de los interesados.

Hoy Miércoles 28 de Setiem **las 4 P. M.**, el martillero señor quera rematará en la **Casa de P tamos "LA SANTA JUANA"**, **San Borja N.o 171**, las prend rescatadas y comprendidas entre números 9,946 a 12,967.

Hay: sillas de montar chil catres de bronce con fierro, col nes, máquinas de coser de pie y m no, aparadores y peinadores, co de casimir, restos de género, sá nas de crea y lienzo, colchas, ma les y servilletas, ternos, ponche lana y Castilla, armas de fue blusas, relojes y cadenas de oro plata, prendedores con brillan anillos con diamantes y piedra color, pañuelos de rebozo, batas c zado, loza, útiles de cocina, etc., e

El Jueves 29 de Setiembre, a la **10 A. M.**, el martillero señor Jorq ra rematará en la **Casa de Prés mos "LA BOLA DE ORO", Av. D licias N.o 2939**, las prendas no re catadas y comprendidas entre l números 19,065 a 20,339.

Hay: anillos con brillantes, pe las y diamantes, prendedores co brillantes y piedras de color, arg llas, relojes de oro y plata, estatu de metal, floreros de vidrio, arm de fuego, cadenas de oro, cortes casimir, restos de género y seda, za, ternos, frazadas, colchas, sá nas de crea y lienzo, sillas de mo tar, catres de bronce con fier máquinas de coser, gargantilla cortinas, pulseras, etc., etc.

El Jueves 29 de Setiembre, a las **11 A. M.**, el martillero señor Mez rematará en la **Casa de Préstam "LA MARAVILLA", calle San D go N.o 1802**, las prendas no resca das y comprendidas entre los núm ros 53,575 a 56,740.

Hay: máquinas de coser de pi y mano, catres de bronce con fi rro, colchones, armas de fuego, g cantidad de cortes de casimir, re tos de género, ponchos de Castilla y lana, sábanas de crea y lienzo colchas, frazadas, pantalones, ma dos, mantos de seda y velo, mante les y servilletas, pañuelos de reb zo, enaguas, blusas, ternos, reloj y cadenas de oro y plata, prende res, anillos con brillantes y piedra de color, gargantillas, pulseras, et

El Jueves 29 de Setiembre, a las **2 P. M.**, el martillero señor Aldun te rematará en la **Casa de Prés mos "EL GLOBITO", Av. Matta N 1042**, las prendas no rescatadas comprendidas entre los números mil 756 a 97,456.

Hay: mantas de lana y Castilla sábanas de crea y lienzo, colchas frazadas, polleras, ternos, vestid mantos de seda y velo, enaguas, c misas, cortes de casimir, loza, re tos de género, pañuelos de rebozo seda, servilletas y manteles, armas de fuego, relojes de oro, plata y n quel, prendedores de oro con br llantes, gargantillas, pulseras, a teojos de teatro, alfombras, ropero cajas maletas, máquinas de coser sillas de comedor y Viena, etc. etc

El Jueves 29 de Setiembre, a las **4 P. M.**, el martillero señor Rivas rematará en la **Casa de Préstamos "LA SANTA ROSA", Av. Delicias N.o 3061**, las prendas no rescatadas y comprendidas entre los números 55,624 a 58,520.

Hay: catres de bronce y fierro con bronce, colchones, sábanas de crea y lienzo, cortes de casimir, restos de género, enaguas, camisas, blusas, batas, vestidos, ternos, cortinas, mantas de Castilla y lana, manteles y servilletas, máquinas de coser de pie y mano, armas de fuego, anillos con brillantes, prendedores con diamantes y piedras, collares, pulseras, chamantos, varias otras especies.

Las prendas estarán a la vista desde dos horas antes del remate. PAGO AL CONTADO.

EL INSPECTOR.

LA NACION

Santiago, 28 de Setbre. de 1921

DEMOSTRACION IRREFUTABLE

No hará tres meses que "La Nación" de Santiago de Chile, llamaba a las democracias tranquilas, igualitarias y libérrimas del Continente, a la contemplación de la anomalía formidable que envolvía el envío de sus Embajadas a la Corte del Dictador del Rimac, con el objeto de celebrar el Centenario de la libertad peruana sobre las ruinas de sus instituciones fundamentales.

Y, justo es decir que la opinión pública de las naciones hermanas estuvo de acuerdo en lamentar esta obligación impuesta a sus cancillerías por el formulismo convencionalista de las relaciones de cortesía que ligan a muchos Estados por encima de las verdaderas simpatías y convicciones de sus ciudadanos. Como también, que la prensa más independiente de todos esos países unió al nuestro su grito de protesta contra las deportaciones, las prisiones arbitrarias y las confiscaciones de bienes que herían a la sociabilidad peruana en sus núcleos más respetables y más conscientes.

Pero la anomalía se consumó, las Embajadas fueron a Lima y obtuvieron la plena salva de los cañones que resguardan la salud de la Dictadura y el incienso de las aclamaciones de la plebe aborigen o multi-rácica.

Las universidades, los diarios, los clubs políticos, los salones tradicionales, todos aquellos centros donde fulgura y alienta el pensamiento independiente y soberano de una nación libre y culta estaban clausurados. Y el dictador no mostró por cierto más que un lado de sus odios: el odio a Chile. Mas, la saña con que amontonaba a sus opositores y a todos los que no pensaban como él en los presidios, ni la población de los panópticos, ni de las islas, ni la lista de los deportados donde se anotaba la flor y el mérito de la nacionalidad peruana, esa no la hizo ver a sus huéspedes de la hora ceremoniosa, bajo cuyas músicas alegres o sentimentales la tiranía creía a cada instante percibir el rugido fatídico de las iras de un pueblo esclavizado.

Y más todavía, hubo un diario tan importante como "La Nación", de Buenos Aires, que levantó su voz para responder a nuestras protestas, confundiéndolas acaso con el apasionamiento del antagonismo contra el Gobierno de Lima, y decirnos cortesmente su temor de que esas informaciones abultasen la verdad estricta de las medidas que el Presidente del Perú adoptaba para resguardar el orden y la tranquilidad públicos.

Resultó entonces mejor el viaje de las Embajadas. Lo que ellas vieron y comprobaron quedó grabado en la retina de visitantes tan esclarecidos. Y poco a poco, sin orden ni concierto alguno, la impresión que el espectáculo de esa Lima oficial y de esa Lima tiranizada había dejado en sus huéspedes, fué abriéndose paso hasta la prensa y confirmando cada vez más lo que se había anunciado.

Por si eso fuera poco, el propio Mandatario del Perú eligió su Mensaje al Congreso, leído como un número culminante de las apoteósis del Centenario, para dejar testimonio de la confiscación del primer diario de su patria, por el delito de criticar sus actos.

Ha sido, en seguida, el corresponsal de "The Chicago Tribune", el que ha descorrido totalmente el velo de ficciones y de sutilezas con que se cubría la verdadera miseria cívica en que se encuentra sumergido el Perú por la obra de una dictadura de cuartel. Luego el director del diario expoliado, el que desde las playas del ostracismo pide amparo a la América contra tanto atropello y contra tanta afrenta. Y, finalmente, "La Nación", de Buenos Aires", el diario que había dedicado la mayor dosis de su habitual indulgencia a la cuestión de la libertad peruana, ha tomado nota ayer de la protesta del Director de "La Prensa" y ha dicho que basta conocer la forma cómo los secuaces del señor Leguía se apoderaron de ese diario, para fundar **"la enérgica condenación de los procedimientos de esa dictadura que acabará como acaban todos los gobiernos divorciados de la opinión y que persiguen la libertad del pensamiento y el ejercicio de los derechos individuales"**.

La verdad queda así establecida por cien conductos insospechables ante la opinión pública de la América y del mundo entero. Teníamos razón cuando decíamos en esta misma columna que la paz que reinaba en Lima es la misma paz que reinó en Varsovia en la época luctuosa del terror imperialista.

El prestigio de las nacionalidades de origen latino que buscan la libertad y el progreso bajo estos cielos del Nuevo Mundo, sufre con semejante estado de cosas un doloroso contraste. Jamás pudimos contemplar la posibilidad de una regresión al despotismo en ninguno de los miembros de esta nobilísima hermandad.

Pero empieza solamente esta hermandad suramericana a comprender con cuánta verdad le decíamos que los chilenos no tienen ni odios ni antagonismos con la nación peruana, que su único enemigo jurado es la explotación que el partidarismo político hace del odio a Chile como bandera para conservar el Gobierno del Palacio de los Virreyes, que mientras no haya en ese país un sólido régimen de garantías y de derechos públicos, no será posible un avenimiento, no habrá con quién tratar ni del cumplimiento de los Tratados de ayer ni del arreglo de las convenciones de mutuo interés y recíproca cordialidad que nos exige el porvenir.

A este episodio de las persecuciones de Lima seguirán muchos otros. Ese pueblo ha tenido siempre la triste suerte de ser impotente para darse la libertad sin auxilio de un país extraño. Si Chile no se desangra material y económicamente para emanciparlo en 1820 y en 1838, habría seguido dócilmente la ley de la opresión de sus dominadores, fuesen españoles o bolivianos.

Podrá entonces el Canciller de Lima subir a la tribuna y decir que está hablando para refutar a la Cancillería chilena. Todo el mundo sabe ya que repite una lección impuesta por la salud de la Dictadura, todo el mundo sabe que esa Dictadura no puede vivir sino inyectando el odio y el recelo contra su vencedor de 1879, en la imaginación del populacho que se debate a orillas del Rimac entre el pan y los circos, en una pesadilla de revanchas, de acechanzas y de terrores fantásticos respecto a Chile.

Todo depende ahora del restablecimiento de las normas republicanas y del orden constitucional en el Perú. Ni la más activa agitación de los propagandistas que ganan el pan de la difamación y de la mentira anti-chilena podrá convencer a sus auditorios argentinos, norteamericanos, brasileños o uruguayos de que somos nosotros los que no queremos la justicia, la fraternidad y la paz del Continente.

EL OPROBIO DE LA CAPITAL

Han transcurrido algunas semanas desde que la voz de la opinión pública elevó el tono de sus clamores ante los progresos de la epidemia que se ha desencadenado sobre el país, como siniestro corolario de los quebrantos económicos de este luctuoso ciclo de nuestra historia, y le ha cogido inerme y desprevenido, y sin otras armas que oponerle que un flamante Código Sanitario, cuya ineficacia en esta emergencia se debe a defectos de su factura o a incompetencia o debilidad de las autoridades encargadas de aplicarlo.

La respuesta a estas manifestaciones de alarma la han dado irónicamente las estadísticas fatídicas del flagelo: la cifra de variolosos **registrados** por la autoridad han pasado de las centenas a los millares... El mal sigue difundiéndose, invadiendo cada día nuevos hogares, proclamando por todas partes la imprevisión y la ineptitud de las reparticiones nacionales a quienes la ley confía la defensa de la salud pública, y haciendo de Chile una afrentosa excepción en el concurso de los países civilizados de América.

Se han señalado, es cierto, en presencia del desarrollo inaudito alcanzado en esta ocasión por la epidemia, múltiples iniciativas generosas y entusiastas para combatirla. Pero ha faltado hasta hoy esa entidad científica central, organizadora y directiva, atenta a todos los detalles, cuyas disposiciones den unidad, coordinación y eficacia a cuanto se haga o emprenda en esta lucha de salvación pública.

Porque lo que principalmente se ha puesto en vergonzosa evidencia en esta primera prueba de nuestra legislación sanitaria es una supina y radical falta de organización. El mal es uno, uno su origen y una la norma señalada por la ciencia para tratarlo. Sin embargo hasta el presente persisten la anarquía y el desacuerdo en la acción de las autoridades. Esto se comprueba todos los días. El caso gráficamente descrito en nuestra sección noticiosa de hoy es uno entre centenares. Un pestoso en la vía pública, que se desploma en plena acera al peso de sus dolencias y permanece por espacio de tres horas abandonado en medio de un círculo de curiosos, mientras se cruzan telefonazos de la Comisaría a la Asistencia Pública, de ésta a la Dirección de Sanidad, alegando cada cual que la atención del caso está fuera de sus atribuciones, constituye una monstruosidad que no tendría paralelo ni en las épocas más trágicas de la edad semibárbara del mundo.

Se diría, ante la falta de previsión y organización que revelan estos hechos, que es la primera vez que nuestras autoridades deben afrontar una epidemia de esta naturaleza y cuya aparición se hubiera producido súbita e inesperadamente. Sin embargo, la viruela es huésped familiar de nuestras ciudades y en su presencia entre nosotros se anunció largamente, a principios del invierno, con los casos ocurridos primero en la región salitrera y luego, sucesivamente, a lo largo del país, advirtiendo a las autoridades su aproximación a los grandes centros poblados de esta zona.

Sería estéril a más de ingrato formular cargos en esta ocasión. Es la hora de ahogar los dictados de la indignación y el amor propio nacional herido, para recordar a los Poderes Públicos los deberes supremos que los llaman a desarrollar un máximum de energía. La situación de una ciudad infestada es más grave, infinitamente más grave que la de una ciudad sitiada. El enemigo no amenaza a la población desde el círculo de las murallas: la ataca impunemente a todas horas, en todas partes, hasta en la intimidad del hogar. Hay que llevarle el combate sin tregua hasta allí mismo si es preciso, y nadie reprochará a autoridad alguna el haber extremado su celo, aún arriesgando el tocar el límite de las facultades dictatoriales, hasta invadir los más recónditos reductos donde la infección busque refugio, al amparo de los hábitos del desaseo y la negligencia populares.

En otras ocasiones se ha combatido este mal a tiempo y se le ha vencido. Antes de que el Código Sanitario centralizara en la Dirección de Sanidad todos los servicios anejos al ramo, la Junta de Vacuna dió varias batallas victoriosas contra la viruela. Dirigió las fuerzas de la salvación pública el jefe de la Oficina de Vacuna, doctor Amable Caballero, que en poco tiempo, y sin ninguna de las dolorosas complicaciones que saboreamos hoy con una inquietud creciente cuyo fin no se divisa, extirpó el mal de varias localidades infestadas.

Tal vez la nueva organización de los servicios no ha permitido desarrollar en esta ocasión una actividad semejante; en todo caso, había precedentes, había una experiencia que no se ha sabido aprovechar.

La acción enérgica que esta situación ha inspirado al señor Ministro del Interior debe continuarse con redoblada actividad y diligencia. Contará ciertamente con el concurso material y el aliento moral unánime de la opinión pública.

200 a 300 CUADRAS
NECESITAMOS EN ARRIENDO
cerca de Estación en la línea central, hasta Curicó o ramales.
Se desea fundo de buenos terrenos regados con casas y dependencias.
Negocio rápido. Arrendatario solvente. Se paga buen canon.
DEPARTAMENTO DE FUNDOS
FREUDENBURG y BALMACEDA
330 — MORANDE — 330

Cigarrillos
La Flor de Cabañas
HABANOS EXTRA FINOS

CIGARRILLOS
REINA VICTORIA
HABANOS XXXX
— 60 CENTAVOS LA CAJETILLA —

Librairie Francaise
Arrivage de
Nouveatés Litteraires
— ET —
Livres de Medecine
SIMON HERMANOS
BANDERA ESQUINA SANTO DOMINGO
CASILLA 29 - SANTIAGO

UNA CATEDRA UNIVERSITARIA DE ALTA CULTURA FRANCESA

El Consejo de Instrucción Pública, en sesión reciente, acordó proponer al Gobierno la creación de una cátedra universitaria de Alta Cultura Francesa. Inspira esta loable iniciativa una insinuación hecha por el eminente profesor francés M. Georges Dumas, catedrático de La Sorbonne, e ilustre huésped nuestro en la actualidad.

Descontamos desde ahora la aceptación que esta idea merecerá del Ejecutivo, que, sin duda alguna, se apresurará a acoger esta oportunidad de colaborar con el Gobierno de Francia en la fundación y sostenimiento de una tribuna científica e intelectual que habrá de ser fecunda en provechos para entrambos países.

No es, pues, con ánimo de encarecer su interés e importancia, en demasía evidentes, que allegamos nuestro comentario a esta obra de aproximación intelectual que el distinguido profesor ha venido a emprender en nuestro país en nombre del Gobierno y de la Ciencia de la gran República latina. Deseamos sólo tomar constancia de la viva satisfacción con que el público ilustrado de nuestro país contempla las reiteradas manifestaciones de amistoso interés que, especialmente en el último tiempo, han llegado hasta nosotros desde Francia, personificadas en representantes de tan altos méritos como los huéspedes que han honrado recientemente nuestro recinto universitario. Y no habremos de omitir, por cierto, la expresión de los íntimos deseos de reciprocidad y la profunda simpatía que en la opinión pública de Chile, y en la colectividad estudiosa principalmente, despiertan estas expresiones que nos hablan de la grandeza y la amplitud espiritual de esa gran nación que, aún no bien cicatrizadas las heridas de la gran guerra que la puso a prueba durante cuatro años, tiende la mano amiga por encima de los mares para invitar a los hombres de estudio a comulgar con ella en la sublime fraternidad de la ciencia.

Anoche, el profesor M. Dumas, desde la tribuna universitaria, ha entreabierto por unos instantes el velo que cubre a nuestra vista los vastos horizontes que la ciencia francesa descubrió en la esfera de las afecciones mentales durante la guerra. Nos ha mostrado así, en una conferencia que deja en los espíritus de quienes la escucharon una impresión imborrable de encanto por la diáfana sencillez de la forma, y de saber por la profundidad de los conocimientos, uno de los aspectos del inmenso venero de ciencia que manando de las Universidades francesas nos llegará cada año a través de las disertaciones de los profesores que se nos envíen.

Ojalá el programa de Alta Cultura que determinará esos cursos consulte también una cátedra de estudios económicos en que nuestra juventud pueda adquirir nociones sólidas y nuevas de las transformaciones profundas que se han operado en los grandes centros económicos del mundo a raíz de la guerra.

Sería ésta una manera de cooperar al éxito del movimiento de intercambio que en la esfera de los intereses se está acentuando entre nuestro país y la Francia, y hacer más firmes, estables y numerosas las vinculaciones que nos unen.

UN GRANDE ANHELO NACIONAL QUE EMPIEZA A REALIZARSE

Un decreto supremo ha aprobado la resolución del Consejo de los Ferrocarriles del Estado con respecto a la aceptación de la propuesta Westinghouse Electric Internacional Co., para la electrificación de la vía Santiago a Valparaíso y ramal de Los Andes. Obtenida la aprobación gubernativa fué inmediatamente reducido a escritura pública el contrato respectivo entre la casa constructora y la Empresa de los Ferrocarriles.

Con ello ha sido llevada a definitivo y feliz término una de las más grandes aspiraciones del país. Y con ello "La Nación" encuentra también satisfecha con el éxito una de sus campañas con más insistencia mantenidas. No queremos recordar ni menos volver a repetir los argumentos que cada día hemos renovado en favor de la electrificación de la línea Santiago a Valparaíso, primero, y del resto del ferrocarril central, en seguida. Una **espina dorsal** eléctrica de un extremo al otro del país ha sido la fórmula con que gráficamente hemos condensado nuestra acción tendiente al empleo de las fuerzas hidro-eléctricas del país.

La electrificación de la Primera Zona de los Ferrocarriles del Estado es sólo la primera etapa de una obra que habrá de continuarse hacia el Norte y hacia el Sur. Será una etapa que, más que de experiencia, servirá de ejemplo a las siguientes. Los estudios técnicos rigurosamente efectuados por la Dirección General de los Ferrocarriles demuestran las enormes ventajas y economías que la electrificación habrá de significar respecto de la tracción a vapor.

Así, según los datos referidos al tráfico de 1917 y a un precio medio de $ 20 oro de 18 d. la tonelada de carbón, la economía neta anual sumaba, en esas condiciones, $ 1.030,000 oro más $ 2.493,800 moneda corriente.

Referida esa economía a los datos actuales— $ 100 moneda corriente la tonelada de carbón y 160 o/o el premio del oro—la economía reducida toda a moneda corriente sumaría aproximadamente $ 7.900,000 cada año.

A pésar de que esa economía resulta, considerando los gastos del servicio de los capitales necesarios en la electrificación, no estará demás hacer un resumen ligero y general de las partidas que integran el capital por invertir.

La propuesta aceptada asciende a 5,700,000 dólares y 2.300,000 pesos moneda corriente. Reducida la partida en dólares a moneda nacional a razón de $ 10 por dólares se llegará a un total de $ 59.300,000 moneda corriente como valor total de la electrificación de la línea Santiago a Valparaíso y las locomotoras eléctricas necesarias. De esta suma debe descontarse el valor de las locomotoras a vapor en servicio actual, las cuales serán destinadas a otras zonas de la Red, evitando así a la Empresa durante algún tiempo el gasto de adquisición de nuevo material. El valor del equipo de tracción que quedaría libre en la Primera Zona ha sido estimado en 15 millones de pesos moneda corriente, cifra que haría bajar el costo de la electrificación al total efectivo de 44 millones moneda corriente.

La ventaja económica que para la Empresa significará la electrificación queda entonces resumida en una inversión de 44 millones con una utilidad anual de 7.900,000 pesos moneda corriente.

Estos datos, junto con señalar las futuras expectativas financieras de la Empresa, revelan también cuán grande fué nuestra imprevisión económica al no realizar la electrificación en aquellas circunstancias en que otras propuestas fueron pedidas y hasta una de ellas aceptada.

La electrificación realizada entonces nos había permitido, en los sólo seis años de 1914 a 1920, una economía neta no inferior a 30 millones de pesos y un sobrante de producción de carbón ascendente a más o menos 500 mil toneladas...

Pero nada, a excepción de experiencia para el futuro, se gana con lamentar lo que por una u otra causa no fué hecho. Debemos felicitarnos de que la electrificación, aunque tarde, haya sido al fin resuelta en definitiva. Salvo circunstancias imprevistas que impidan el cumplimiento de los contratos, antes de dos años las locomotoras eléctricas correrán entre Santiago y Valparaíso.

Un paso había sido dado en el largo camino de la reorganización de los transportes e industrias nacionales por el empleo de la fuerza motriz cómoda y barata. Obtenida la electrificación de la Primera Zona, este diario continuará en su empeño para obtener que se extienda la tracción eléctrica al resto de las líneas hasta hacer cumplir la fórmula de "una espina dorsal eléctrica a lo largo de toda la Nación", fórmula que concentra una inmensa aspiración de riqueza y bienestar para este país.

EL PRIMER CONGRESO DE LOS FERROCARRILES DEL ESTADO

Hoy deberá celebrarse en el Salón de Honor de la Universidad de Chile la inauguración oficial del primer Congreso de los Ferrocarriles del Estado.

El artículo 114 del Reglamento complementario de la ley 2846, dispuso que este Congreso fuera celebrado periódicamente y cada tres años. Diversas circunstancias han justificado la postergación hasta hoy del primer Congreso cuya fecha correspondía, en realidad, al año 1917. Sin embargo esa misma postergación ha permitido considerar en el Congreso actual las causas y remedios de la crisis económica y de servicios que la Empresa ha debido soportar a partir del año 1918. Los graves problemas derivados de esa crisis podrán así formar parte principal de las materias que al Congreso corresponde investigar.

Si bien la ley dispuso que los Congresos de Ferrocarriles fueran celebrados "con el objeto de fomentar el espíritu de estudio en el personal y dar a conocer su preparación", las circunstancias del momento revisten a este primer Congreso de una importancia trascendental con respecto a los propósitos manifestados por el Gobierno, de solucionar en forma definitiva nuestra antigua y profunda crisis ferroviaria.

Es un hecho ya fuera de toda discusión, que la ley del año 14 no ha dado a la Empresa de los Ferrocarriles del Estado la autonomía suficiente para normalizar su estado financiero. Sin duda, gran parte de los resultados de esa ley han pasado inadvertidos ante los efectos preponderantes de la crisis económica derivada de la guerra. Por otra parte, el comienzo simultáneo de la vigencia de la ley del año 14 y de la guerra europea no permite considerar como un periodo normal los seis años escasos desde 1914 a 1920. Pero, por difícil que sea separar las influencias de la guerra y de la nueva ley administrativa, puede en todo caso asegurarse que la ley del año 14 mejoró la condición interna de la Empresa, pero que no ha permitido, en cambio, eliminar la influencia en sus ejercicios financieros de las causas económicas de orden exterior.

Es, pues, el aspecto económico del problema ferroviario y su consideración en la ley del año 14, lo que principalmente deberá resolver el Congreso de Ferrocarriles. La encuesta realizada por la Dirección General permitirá conocer la opinión, al respecto, de los empleados de la Empresa. Las conclusiones que de este Congreso se deriven, formuladas dentro de la técnica y la experiencia directa del servicio, servirán, sin duda, como de principal orientación al trabajo legislativo de reforma de la actual ley de régimen ferroviario.

Ha sido este el significado que "La Nación" ha atribuído siempre al Congreso de Ferrocarriles.

Y por eso, al celebrarse hoy la inauguración solemne del primer Congreso Ferroviario, este diario confía en que sus conclusiones principales se habrán de referir—más que a detalles de servicio interno—al problema más amplio del régimen futuro de los Ferrocarriles del Estado.

FRIVOLIDADES TRANSCENDENTALES

Es un fenómeno que se está observando en todas partes: a ambos lados de la Mancha, a ambos lados del Atlántico, a ambos lados de los Andes. Las fórmulas tradicionales del respeto social están naufragando en el oleaje de las transformaciones de este ya largo período de la post-guerra. Los niños de 1914 y hoy jóvenes veintenarios forman una generación que está dando mucho que pensar a los que figuramos en las precedentes.

"Casi todos—decía no ha mucho un viejo gentleman londinense—cuando hablan a otras personas, aún de mucho más edad que ellos, no se quitan jamás la cachimba de la boca. ¿Que un dueño de casa los invita al lunch? Se presentan de "negligé", con cuello de franela. Se resisten a vestirse para comer, salvo en casos de absoluta necesidad. Y si Ud. se permite dirigirles la menor observación, le llamarán snob, y le contestarán que tienen la firme intención de continuar manejándose como les dé la gana".

Lo que ese viejo gentleman deplora, está ocurriendo en Londres, en el corazón de Inglaterra, la patria de la etiqueta y de la urbanidad rigorosa y protocolar que coge al inglés bien nacido desde la cuna y acompasa y reglamenta el dolor en torno a su lecho de muerte. Esta mudanza desconcertante de la juventud inglesa, de una generación a otra, ¿es tal vez una de las demostraciones de que el mundo vivió cien años en cada uno de guerra?

¿Salió de las trincheras, como una influencia de la vida semibárbara que vivió la juventud europea en cinco años de hostilidades, esta oleada de rusticismo, por decirlo así, que está dando al traste con las prácticas seculares de la etiqueta y la cortesía? ¿O es efecto de la super-actividad que caracteriza hoy a los pueblos de Europa, afanosos de recuperar el tiempo que se perdió guerreando y reparar los trastos rotos en la pelea? Quizá si las imposiciones de esta vida afiebrada no dejan tiempo en el horario estrecho de cada día para rendir a la etiqueta el culto que permitían las plácidas jornadas de los tiempos de paz y de abundancia. Pero el hecho es que los jóvenes ingleses, franceses, norteamericanos, chilenos, etc., la muchachada de 20 a 25, los que han transformado en **shimmy** nuestro vals recatadito de ahora años, son bien distintos de como eran en su tiempo los hombres maduros de hoy.

¿Norteamericanismo?... Es cosa de preguntarse si no están realizándose los vaticinios del profesor Stead, que no ha mucho predecía una **yanquificación** total del mundo en la esfera de las costumbres, por la influencia múltiple del Ford, el chewing-gumm, Eddie Polo y las jazz-bands. Nada improbable. Hay ya entre nuestros elegantes que afectan el modo de andar característico de los galanes yanquis de película. Es la última palabra. Los codos separados, el busto hacia adelante, el paso elástico: paso de boxeador.

Y acaso no esté lejano el día en que todo lo hagamos a la manera de los Wilson que van a hablar ante la tumba de Washington de pantalón blanco y los representantes del pueblo que juran la Constitución en mangas de camisa.

Simultáneamente se ha observado este fenómeno en Londres, París... y Santiago. Nos ha llegado junto con el último corte de pantalón, este hábito "post-guerrero" de presentarnos a comer en traje de tennis y echar la pierna arriba delante de Cristo Padre.

No concebiría un jovencito de éstos lo que anotamos un día en nuestro carnet de viaje, en la Pampa salitrera: la etiqueta británica, en medio del desierto, obligando a contadores, "pasatiempos" y ficheros a vestir correctamente smocking a la hora de comer. Aquel smocking era, en medio del mar muerto del Tamarugal, lo que vinculaba a ese grupo de desterrados al medio distante y civilizado de donde cada cual procedía. Después de una jornada de áspera brega sobre la pampa salvaje o entre la tubería estridente de la maquinaria, era consolador, era dignificador enfundarse en la prenda ritual de las comidas en el "home"...

Hoy, junto al Támesis, al Sena o al Mapocho, la juventud ha colgado definitivamente el frac, el smocking y demás fastidiosas prendas representativas del respeto social. Y con el frac han quedado también las nobles y enaltecedoras aficiones que hacían el deleite de nuestros espíritus ayer: la literatura, el arte, el gran teatro. "La mayoría—dice un cronista parisién plañéndose de las modalidades de la gente joven de Francia—no abre jamás un libro..." "Las historias de amor, —añade—lo mismo las que se leen que las que se viven, ocupan en su existencia un sitio harto menos importante que en la de sus mayores. Cuando, hace veinte años, conversaban entre sí los jóvenes, nueve veces sobre diez eran cosas del corazón las que les preocupaban". Pero hoy "ellas" parecen relegadas a cuarto o quinto término. Antes están el auto, el box, "Electrón"... ¿Y qué se hicieron las maneras corteses y galantes de antaño, que parecían una prolongación de las figuras del minué? "No es raro—dice nuestro cronista—en un baile, ver a un joven que invita desde lejos, con un simple gesto, a una niña, y después de bailar con ella, no cuidarse de volverla a su sitio".

Son otros tiempos, no cabe duda. Sería interesante ahondar en estas exterioridades y establecer a qué profunda evolución corresponden en la esfera de la psicología colectiva. Acaso respondan a causas económicas. Quién sabe si los valores morales, en trance de renovación... Pero no hay tiempo de averiguarlo. Golpean a nuestra puerta... y tal vez sea el profesor de shimmy.

PAUL VERITÉ.

ABONO
Superfosfato de Cal
El único fosfato soluble inmediatamente.
¿Es Ud. incrédulo?
Haga un ensayo, abonando una hectárea con 150 kilos.
Informes y ventas:
GELLONA Hnos
PUENTE 540.

MY LORD
Cigarrillos
CON TABACO MARYLAND

VENDO
AVENIDA ESPAÑA.— Consta de salón, antesala, escritorio, comedor, cinco dormitorios, pieza de baño, dependencias, dos patios, jardín, gallinero, instalaciones de gas y luz eléctrica. Precio: $ 90,000.
CARMEN.— Próxima a la Alameda.— Casa de habitación y renta. Bajos: siete departamentos de familia, pieza de baño, cinco dependencias, tres patios embaldosados, galerías, parrón, gallinero. Altos: seis piezas de habitación, pieza de baño, dos piezas de servicio, galerías. Instalaciones de luz eléctrica y gas en las dos casas. Reconoce deuda al Banco Hipotecario de Chile. Precio: $ 95,000.
MERCED.— A tres cuadras y media de la Plaza.— Construcción de dos pisos. Primer piso: escritorio, salón, antesala, comedor, hall, servicios, jardín; al fondo en construcción aparte, piezas para la servidumbre. 2.o piso: 6 dormitorios, pieza de baño, galería. Instalaciones de luz eléctrica y gas. Deuda de 50 mil pesos al Banco Hipotecario de Chile. Precio: $ 150,000.
CARLOS OSSANDON B.
168 - BANDERA - 168

Las declaraciones de principios

de la Federación de Estudiantes

"Señor Director de "La Nación".—Presente.—Muy señor mío:

Por segunda vez, don Guillermo Subercaseaux ha sentido la necesidad de criticar algunos de los principios de la Federación de Estudiantes de Chile. Y, como la primera vez, demuestra—aunque afirme lo contrario—que no le inspira un propósito educativo, sino un fin de castigo o de condenación. Porque hay que recordar que su primera catilinaria la pronunció sobre la ruina humeante de nuestro hogar social, que tres días antes había sido vil y cobardemente asaltado por una turba ni consciente ni patriota. Y aunque no se pronunciaba sobre el crimen (que aún permanece impune) por el hecho de que la declaración de principios había sido publicada profusamente por la prensa bastante tiempo antes, su actitud equivalía, para muchos, al golpe de gracia que se asestaba sobre un moribundo....

Hoy, aquellos principios no han sido modificados, pero sí estudiados y comentados por el Directorio, para preparar su desarrollo o modificación, según fuera necesario. Desentendiéndose de la gratuita afirmación de que ellos corresponden al sólo pensamiento de "un grupo escaso de dirigentes" de nuestra colectividad (lo que podría desmentir hasta don Domingo Amunátegui Solar, que fué uno de los presidentes honorarios de la Convención Estudiantil a que acudieron cerca de dos mil universitarios), nada justificaría una nueva crítica idéntica a la anterior, a no ser la persistencia de la hostilidad que por la Federación de Estudiantes siente el señor Subercaseaux. En efecto, hoy que ciertos diarios fomentan divergencias en el seno de nuestra colectividad, ha divisado nuestro censor una magnífica oportunidad de cooperar a nuestro descrédito.

Y sin embargo, la verdad es que el señor Subercaseaux, profesor universitario, que aparenta interesarse por los rumbos de la Federación de Estudiantes de Chile, en vez de acercarse a nosotros a explicarnos nuestros errores, o a aclararnos aquellos conceptos en que nos vé débiles, se ha limitado a hacernos oír su trágica condenación.

Si su interés fuera traernos a la razón o acercarnos a la verdad, otro habría debido ser el procedimiento que eligiera. Quizá si el de nuestro compañero Carlos Vicuña Fuentes, que durante varias sesiones nos tuvo atentamente preocupados con una interesante exposición de doctrinas acerca de la Declaración de Principios por que nos regimos. Si fuera su interés exponer serenamente los méritos y los errores que contiene dicha declaración de principios, no debió silenciar los unos para hacer resaltar los otros.

Pero, indudablemente, la propagación de la verdad científica, el convencimiento indispensable sobre los errores en que incurren los estudiantes, y el reconocimiento de la sinceridad de propósitos que siempre ha demostrado la Federación de Estudiantes de Chile, no han sido el principal objetivo que persiguiera el distinguido catedrático. Lo que es altamente sensible para nosotros, y desvirtúa en parte el alto mérito patriótico de la conducta del señor Subercaseaux.

Por todas estas razones, no creo necesario atender más a esta poco desinteresada crítica de principios que formula el inteligente profesor de Economía Política General.

Además, ya nuestro compañero Jorge Neut Latour refutó brillantemente estas críticas del señor Subercaseaux, en un artículo que el año pasado no quisieron publicar los grandes diarios, y que acaba de aparecer en el último número de "Juventud", revista de la Federación de Estudiantes de Chile.

Agradeciendo al señor Director la publicación de estas líneas, quedo respetuosamente a sus órdenes.—**Daniel Schweitzer**, Presidente de la Federación de Estudiantes de Chile.—Santiago, 27 de Setiembre de 1921."

LA GRAN CONVENCION DEL PARTIDO RADICAL

El Vice-Presidente de la Convención, señor Guillermo Labarca, nos habla sobre el éxito alcanzado por esta Gran Asamblea del Radicalismo Chileno

"Los interesantes debates habidos alrededor de los proyectos de Estatuto Orgánico y de Programa del Partido, han puesto de relieve la vasta cultura intelectual y la preparación de la juventud radical"

"La estrecha armonía y la comunidad de ideales y propósitos, han extirpado para siempre toda posibilidad de división en el Partido Radical".

Entre otras aspiraciones del Partido, se aprobaron las tendientes a conseguir la implantación del sistema del voto proporcional, la inscripción permanente y el voto secreto y obligatorio.— Amplitud de las reformas aprobadas relativas a los problemas sociales y económicos

Después de tres días de interesantes debates, ha puesto fin a sus labores la Convención que el Partido Radical ha celebrado en el vecino puerto de Valparaíso.

Por las detalladas informaciones que dimos en nuestras ediciones anteriores, nuestros lectores habrán podido imponerse del entusiasmo y de la estrecha armonía que durante toda la Gran Asamblea imperó.

Entre las materias tratadas en esta Convención, merecen especial mención, el proyecto de Estatuto Orgánico y el de Programa, que fueron aprobados tras interesantes discusiones. Los debates suscitados alrededor de estos proyectos, han puesto de relieve la vasta cultura y el elevado espíritu que domina en las filas del radicalismo chileno, para apreciar los problemas de la más alta trascendencia, como son el social y el económico, que en forma tan profunda afectan al país en los momentos actuales.

El gran número de delegados de las Asambleas de provincias, y la concurrencia de la casi totalidad de los parlamentarios, han demostrado el evidente interés y entusiasmo que esta gran Convención logró despertar en el Partido Radical.

Regreso de los convencionales

Desde ayer han comenzado a regresar a esta capital los convencionales de las provincias del Sur y de Santiago. Todos, según nuestras informaciones, vuelven profundamente satisfechos de los resultados alcanazdos por la Convención.

CON EL VICE-PRESIDENTE DE LA CONVENCION, SEÑOR DON GUILLERMO LABARCA

En el expreso de anoche ha regresado a esta capital el señor don Guillermo Labarca, a quien le cupo dirigir desde el cargo de vicepresidente la mayor parte de los debates de la Convención.

En los momentos en que el señor Labarca abandonaba los andenes de la Estación Mapocho, nos acercamos a saludarlo y solicitamos una breve intrevista sobre sus impresiones de esta gran Asamblea del radicalismo chileno.

Gentilmente el señor Labarca, a pesar de la natural fatiga que debía sentir después de tres o cuatro días de intensa laboriosidad, nos concedió breves minutos y nos dió a conocer en la siguiente forma sus impresiones:

—No tengo para qué insistirles respecto al gran entusiasmo con que se ha celebrado esta Convención. La asistencia de delegados superó a todas las expectativas y desde la sesión inaugural, que se celebró con el brillo y solemnidad que ustedes saben en el Teatro Colón, se estableció entre los convencionales un ambiente de estrecha cordialidad y compañerismo, que se puso de relieve en los tres días que duró la Convención.

"Fué una hermosa y fraternal reunión del radicalismo chileno, en la que primaba la juventud de nuestro Partido. Y, si es verdad que hubo más de algún debate acalorado, esto no debe extrañar, pues una de las características de nuestra juventud es el calor y el entusiasmo con que defiende sus doctrinas y teorías.

"Para que se comprenda mejor el extraordinario interés que dominó entre los radicales por asistir a esta Convención, debo advertir que la representación parlamentaria, con contadas y justificadas excepciones, concurrió en masa y desarrolló una gran labor, ya dentro de las Comisiones Especiales, ya en los debates que se suscitaron.

El Estatuto Orgánico

"Como ustedes saben,—prosiguió el señor Labarca,—yo hice en la sesión inaugural de la Convención, una indicación para que se tratara como cuestión previa del Estatuto Orgánico del Partido, elaborado por el asambleísta de Santiago, señor Arcadio Meza, y prohijado por la Asamblea de esta capital. Igualmente insinué como cuestiones previas, la discusión del proyecto de programa y el programa mínimo de acción parlamentaria, también elaborados por la Asamblea de Santiago. Estas indicaciones fueron aceptadas.

"La discusión del Estatuto Orgánico, que dió origen a interesantes debates, que duraron dos días, puso de manifiesto la vasta ilustración y la amplia cultura intelectual de la juventud radical y de todos los convencionales que participaron en ella. Debo hacer presente que se trataba de una reglamentación enteramente nueva en nuestro Partido y era de suponer que en su discusión se suscitaran debates fundamentales, como quiera que contiene disposiciones generales sobre la generación, organización del Partido, la acción que éste debe desarrollar, constitución de la Junta Central, sus atribuciones, la situación del Partido en provincias, y propone algunas soluciones para armonizar la labor de nuestros parlamentarios.

"De todas estas disposiciones, las que con mayor interés se debatieron fueron las que miran a la constitución de la Junta Central y sus atribuciones, y a la labor de los representantes radicales en el Parlamento.

"Después de estos prolongados e interesantes debates, se aprobó en su mayor parte el proyecto de Estatuto presentado por la Asamblea Radical de Santiago, con las modificaciones que naturalmente debieron proponerle la Comisión Especial que lo estudió y algunos convencionales. Se coronó esta discusión con un voto de aplauso, aprobado por aclamación, a la Asamblea de Santiago.

Las reformas al programa

"La discusión de las reformas al programa de mi Partido constituyó también un interesante torneo intelectual, como quiera que muchas de ellas se referían a cuestiones de palpitante actualidad, como son los problemas sociales y económicos, y los convencionales que participaron en los debates demostraron haber estudiado y tener absoluto dominio de las cuestiones aludidas. Entre otros, debo mencionar a Santiago Labarca, a Julio César López, a Pedro Gandulfo y especialmente al senador don Pedro Aguirre Cerda, a quien le cupo desarrollar una brillante labor como relator del proyecto y mantenedor del informe de la Comisión Especial de Programa, que él presidió con singular acierto.

"Las reformas que con mayor detención discutió la Convención fueron las que se refieren al problema social: la reglamentación del derecho de huelgas; la reglamentación de los derechos de los patrones y de los obreros, etc.; prohibición de emplear las fuerzas armadas como rompe-huelgas, dejándose establecido, sí, que el Gobierno, en el caso de tratarse de una industria que afecte a los intereses generales del país, podría emplear tropa de Ejército, pero entendiéndose que, desde el momento en que entraba esta tropa a reemplazar a los obreros, la fábrica o industria quedaba bajo el control del Estado, porque se consideró que desde ese momento, se servían los intereses nacionales y no los particulares.

"Respecto a las reformas que miran a la cuestión económica, debo hacer especial mención de las que encarecen como una medida de bienestar general para el comercio, las industrias, y de todos los habitantes de la Nación, la estabilización del cambio, la fijación de la moneda, la creación del Banco del Estado, el establecimiento de una Legislación Bancaria, como también legislar sobre la letra de cambio.

"Todas estas materias dieron origen a debates muy eruditos y de alta trascendencia, que llamarán justamente la atención, cuando se publiquen in-extenso las actas de las sesiones.

"Una idea enteramente nueva en nuestro programa era la contenida en una proposición de reforma que se refiere a la conveniencia de que el Estado propenda a la formación de sindicatos productores, bajo su control y sin que tenga un interés inmediato en ellos. Esta idea fué ampliamente aceptada por la Convención.

En materia eleccionaria

"Igualmente se introdujo en nuestro programa una disposición absolutamente nueva en nuestro país, con la adopción por el Partido del sistema del voto proporcional, vigente en Bélgica y que tan excelentes resultados ha dado en ese país, sirviendo para purificar el acto electoral, da mayor cohesión a los Partidos e impide la pérdida inútil de muchos votos, pues, cada colectividad política obtiene en las urnas los sufragios necesarios a sus candidatos.

"Como una medida para extirpar el cohecho, se aprobó una indicación para lograr las inscripciones permanentes, a fin de que todos los ciudadanos de la República puedan gozar con amplitud de sus derechos electorales. Además, se acordó propiciar como una sentida necesidad, el establecimiento del voto absolutamente secreto y obligatorio.

Programa de acción mínima

"El programa de acción parlamentaria mínima confeccionado por la Asamblea Radical de Santiago, fué aprobado en su totalidad y se completó con algunos puntos propuestos en el proyecto de programa presentado por el Centro de Propaganda Radical de Santiago, y otras indicaciones formuladas por diversos convencionales.

Acción del Partido en el Gobierno

"La Convención estimó inoficioso pronunciarse acerca de la acción de mi Partido en el Gobierno o tomar acuerdos sobre ella, pues, dominó la profunda impresión de que nuestros representantes en él cumplen estrictamente con sus deberes y hacen todo lo que está a sus alcances por satisfacer las aspiraciones de nuestro Programa.

Resumen general

"Resumiendo, nos dijo el señor Labarca, y por la ligera exposición de los principales trabajos de la Convención, estoy en lo cierto cuando afirmo y reitero que el éxito de la Convención ha sido brillante y que ha superado toda expectativa.

"En todos los órdenes de materias, en las cuestiones doctrinarias y de principios, en las cuestiones económicas, estimo que mi Partido se ha colocado a la cabeza de las demás colectividades políticas del país, y las reformas que se han hecho a nuestro Programa han dejado la impresión en todos los convencionales de que esta situación la mantendremos durante muchos años.

"Este éxito de la Convención, que no trepido en calificar de grandioso, ha venido a extirpar toda posibilidad de división en el Partido y puso de relieve la estrecha unión y armonía, la comunidad de ideales y propósitos que impera en nuestras filas y la férrea disciplina que nos es característica.

"Desde la iniciación de los debates, se advirtió en la juventud que concurrió a la Convención, su natural vehemencia e impetuosidad y el calor con que siempre defiende sus opiniones. Al principio, esta actitud parecía que confirmaba el temor que muchos convencionales abrigaban de encontrarse enfrente de una juventud maximalista. Sin embargo, y con orgullo y profunda satisfacción, debo dejar constancia que poco a poco este temor fue disipándose cuando la Convención se dió cuenta de que nuestra juventud concurría a los debates con una altura de miras, con un altruismo, con una inspiración tan sana y elevada, que concluyó por granjearse las generales simpatías y el afecto unánime de la gran asamblea.

"La última sesión, celebrada el Lunes en la noche, se terminó con un hermoso discurso de Manuel Barros Castañón, pronunciado con una elocuencia que electrizó a la Convención, y en el cual dijo que felicitaba a los convencionales y especialmente a la juventud radical, por el alto ejemplo de civismo y de patriotismo que había dado al discutir las más trascendentales de las cuestiones, llenos de idealidad, dentro de la más perfecta armonía y unión, dando así al traste con la esperanza de nuestros adversarios de poder contemplar una asamblea borrascosa y de la cual debía surgir la división del radicalismo.

"Igualmente fué un hermoso momento aquel en que la Convención tributó un voto de aplauso a la Asamblea Radical de Valparaíso, y que dió origen a un cambio de discursos muy cordiales y elocuentes entre el Presidente de ésta, señor Crichton, y el de la de Santiago.

'A propósito, debo también dejar constancia de que esta Convención ha sido todo un éxito para nuestra Asamblea, pues, toda la discusión de los proyectos de Estatuto Orgánico y del Programa jiró alrededor de los proyectos presentados por ella.

"Antes de terminar, nos dijo el señor Labarca, debo dejar especial constancia de las múltiples manifestaciones de cariño que todos los convencionales recibimos de parte de nuestros correligionarios porteños y que han comprometido nuestra gratitud más sincera.

"Igualmente me permitirán dejar constancia de la atinada y ardua labor desarrollada por las Comisiones Especiales, que estudiaron las diversas materias que se trataron en la Convención. Todas ellas produjeron luminosos informes, evitándose así muchas discusiones. A este respecto merece especial mención, la Especial de Programa, que fué presidida por Pedro Aguirre Cerda y en la que tuve el honor de participar como Relator, al estudiarse el proyecto de Programa. No deseo terminar sin manifestar mis agradecimientos por la especial cooperación que encontré en todo momento en mis colegas de Mesa Directiva y en los secretarios generales señores Salas Romo y Meza.

Telegrama al Presidente de la República

El presidente de la Convención, señor Plummer contestó en los siguientes términos la adhesión del Presidente de la República:

"A S. E. el Presidente de la República, don Arturo Alessandri.—Moneda.— La Convención de mi Partido agradece altamente a V. E. la adhesión a sus ideales de franca evolución de los organismos constitucionales y legales que la democracia ha establecido para su progreso y que harán ciertamente la felicidad de la República esperanzada hoy en el cumplimiento de vuestro hermoso programa de Gobierno. Por acuerdo especial de la Convención y particularmente de su presidente, expreso a V. E., nuestro reconocimiento y franca adhesión.— **Guillermo Plummer**".

Telegrama del señor Mac-Iver

En medio de grandes aplausos, se dió lectura al siguiente telegrama del presidente honorario de la Convención, senador señor don Enrique Mac-Iver:

"Constitución, Setiembre 26 de 1921. — Señor Guillermo Plummer. —Valparaíso. — Veo en la prensa su recuerdo de mí con el nombramiento honroso de la Convención. A ella y a usted expreso mi gratitud y mis votos por el resultado feliz de sus trabajos, los que obtendrán, inspirándose, para el bien del país, en los principios, en el espíritu y en las tradiciones del radicalismo chilenos. Nosotros no somos socialistas, somos radicales. — (Firmado). —**Enrique Mac-Iver**".

Telegrama al Presidente de la República

El presidente de la Convención, señor Plummer, contestó en los siguientes términos la adhesión del Presidente de la República:

"A S. E. el Presidente de la República, don Arturo Alessandri. — Moneda. — La Convención de mi partido agradece altamente a V. E. la adhesión a sus ideales de franca evolución de los organismos constitucionales y legales que la democracia ha establecido para su progreso y que harán ciertamente la felicidad de la República esperanzada hoy en el cumplimiento de vuestro hermoso programa de gobierno. Por acuerdo especial de la Convención y particularmente de su presidente, expreso a V. E. nuestro reconocimiento y franca adhesión. — **Guillermo Plummer**".

NOTAS POLITICAS Y PARLAMENTARIAS

CODIGO DEL TRABAJO

La Comisión de Legislación Social de la Cámara de Diputados no se reunió ayer, y ha sido citada nuevamente para el Viernes próximo

El diputado señor Ismael Edwards Matte nos habla sobre la discusión de este importante proyecto

CONVENCION DEMOCRATA

El Directorio General Demócrata resolvió anoche mantener su acuerdo anterior y celebrar la Convención del 20 al 22 de Noviembre próximo

EN EL PARTIDO NACIONAL

Hoy se reunirán los congresales nacionales para ocuparse de las dificultades suscitadas en esa colectividad política

CODIGO DEL TRABAJO

En nuestras ediciones anteriores hemos publicado el texto de la invitación hecha por el Presidente de la República a la Comisión de Legislación Social de la Cámara, por intermedio de su presidente, señor Correa Ramírez, para acelerar el estudio del proyecto sobre Código de Trabajo y la respuesta que a esta invitación dió el señor Correa Ramírez, anunciándole que había hecho citar a la Comisión para ayer, a las 3 P. M.

Al efecto, se repartió por Secretaría, la siguiente citación:

"Santiago, Setiembre 26 de 1921. —Con motivo de una carta dirigida por S. E., el Presidente de la República, al señor don Luis Correa Ramírez, en la que le propone recomendar a los señores miembros de la Comisión de Legislación Social que se reunan dos o tres veces, por semana, en la Sala del Despacho Presidencial, a fin de activar el estudio del proyecto sobre Código del Trabajo, me dirijo a US. por encargo del señor presidente de dicha Comisión, rogándole que si lo tiene a bien, se sirva asistir a la sesión que la Comisión debe celebrar mañana, Martes 27 del presente, a las 3 de la tarde, a fin de obtener un pronunciamiento acerca de la invitación de S. E. el Presidente de la República.

Dios guarde a US.—**Edo. Vergara Ruiz**, secretario de la Comisión".

La sesión a que estaba citada esta Comisión, y en la cual debía considerarse la invitación del Presidente de la República, no se llevó a efecto por falta de número. Sólo concurrieron los señores Correa Ramírez, presidente; Edwards Matte, don Ismael; y Herrera Lira, don J. Ramón.

La Comisión será citada nuevamente, se nos dice, para el Viernes de esta misma semana, a las 3 P. M.

Con el señor Edwards Matte

En los momentos en que el señor Edwards Matte abandonaba la Sala de Comisiones, tuvimos oportunidad de cambiar con él dos palabras, respecto a la marcha del proyecto de Código del Trabajo y al estado en que se encuentra su discusión.

—La invitación, nos dijo el señor Edwards Matte, hecha a la Comisión de Legislación Social, por el Presidente de la República, está demostrando el elevado propósito de este Magistrado, de activar el despacho de tan importante proyecto de ley y yo no puedo menos de aplaudir el espíritu que revela tal actitud del señor Alessandri. Pero estimo, también, de que el Presidente de la República debería ejercitar sus legítimas influencias ante la mayoría de la Comisión, que la forman representantes de los Partidos de Gobierno.

Han de saber ustedes, nos agregó el señor Edwards Matte, que la Comisión ha sido citada a 30 sesiones, de las cuales solamente se han efectuado once. La causa por la cual no se han celebrado las demás ha sido invariablemente, la falta de quorum, que, como ustedes saben, es únicamente de 4 de los once miembros que componen la Comisión.

Del Partido eje del Gobierno, han concurrido con especial asiduidad, y me es grato dejar constancia de ello, los señores Jorquera y Labarca. En cambio, otro representante de este Partido no ha concurrido a ninguna de las 30 citaciones. A excepción del presidente de la Comisión, han rivalizado, también, en inasistencia demócratas láicos y cristianos...

Pasando a otro orden de ideas, nos dijo el señor Edwards Matte, estimo que no hay conveniencia en esta especie de fusión de los Poderes Públicos, como sería, el estudio hecho conjuntamente en la Moneda, por parlamentarios y por miembros del Gobierno, que pueden tener distintos puntos de vista para apreciar el problema.

Por otra parte, por algo los Constituyentes del 33, dividieron el Gobierno de la República en tres Poderes, fijando taxativamente las atribuciones y responsabilidades que a cada cual le corresponden en el manejo de los negocios públicos.

Esta división no fué inspirada ciertamente en un capricho.

—¿Es efectivo que algunos miembros de la Comisión, que han concurrido ordinariamente a las reuniones, habrían pensado en renunciar con motivo de la carta del Presidente de la República?

—Efectivamente, las personas que más han trabajado en la Comisión se han sentido afectadas por la carta del Presidente y, según he oído, tendrían el propósito de renunciar sus cargos; pero, en mi concepto, nada se avanzaría, ni nada se solucionaría con estas renuncias.

Por mi parte, desde antes que se produjera la invitación del Primer Magistrado, tenía el propósito de hablar en la Cámara, en una de las primeras sesiones del próximo período extraordinario, sobre este asunto y de formular una proposición que más o menos dijera: "La Cámara acuerda nombrar una Comisión Especial que estudie e informe el proyecto de Código del Trabajo presentado por el Ejecutivo y que actualmente yace en la carpeta de la Comisión de Legislación Social".

De todos modos, agregó, pienso presentar en la primera sesión extraordinaria el anterior voto, porque, según mi impresión, es más cierto que posible, que la Comisión de Legislación Social, dada la desidia de que ha hecho gala, no llegará a pronunciarse acerca de la invitación del Presidente de la República.

CONVENCION DEMOCRATA

Como estaba anunciado, anoche a las 9 se reunió en sesión ordinaria el directorio general del Partido Demócrata, presidido por el primer vicepresidente señor don Vicente Adrián.

Se dió cuenta de numerosos asuntos y entrando a la orden del día, después de un breve debate se acordó celebrar la Convención extraordinaria del partido, del 20 al 22 de Noviembre próximo.

La comisión organizadora, que está formada por los señores Velasco Cárdenas, Juan Pradenas Muñoz, Manuel J. Guerra, Alejandro Escobar, Ricardo Guerrero y Horacio Azócar, presentará su informe en la sesión del Martes próximo.

Por último, se acordó enviar a las agrupaciones del país una circular, comunicándoles el acuerdo del directorio general de reunir la Convención en la fecha indicada y solicitándoles el envío de las cuotas con que deben contribuir a los gastos de ella.

EN EL PARTIDO NACIONAL

Esta tarde a las 3, en una de las salas del Honorable Senado, se efectuará la reunión de los congresales nacionales, convocada por los senadores señores Besa y Valenzuela, a fin de estudiar la situación en que se ha colocado el partido con las graves dificultades suscitadas en su seno y buscar una fórmula de armonía que solucione y borre las asperezas nacidas en la lucha sostenida por las dos tendencias en que esta colectividad se encuentra dividida.

Se nos informa que, privadamente, algunos parlamentarios han iniciado ciertas gestiones, a fin de avanzar la solución que estudiarán los congresales. Sin embargo, domina la impresión de que será difícil lograr la unión de los elementos nacionales, debido al giro que han tomado los acontecimientos y que evidencian una profunda escisión entre los bandos en lucha.

PARTIDO RADICAL

ASAMBLEA DE SANTIAGO.—Por encargo del presidente de la Asamblea Radical, citamos a sus miembros a sesión extraordinaria para esta noche, a las 9.

Los asambleistas convencionales darán cuenta de la labor que realizaron en la Convención.

CLUB DE LA 10.a COMUNA.—Se ha citado a asamblea general ordinaria para el 29 del corriente, a las nueve de la noche.

PARTIDO DEMOCRATA

CENTRO SOCIAL RECOLETA.—Se ha citado para hoy Miércoles 28, a las 8 P. M., a sesión de Directorio, en su local de costumbre, Recoleta 160.

CENTRO BLANCO ENCALADA.—Se ha citado a sesión de Directorio para hoy, a las 9 P. M., en Blanco Encalada 2814. Se continuará la discusión del proyecto de Reglamento y Estatutos del Centro.

CLUB POPULAR.— A los socios del barrio Estación y adherentes se les ha citado a una sesión que se efectuará esta noche, a las [illegible] media P. M., San Alfonso 607.

Enólogo
de reconocida seriedad y competencia, se necesita para una bodega de importancia del sur.
Escribir a **CASILLA 7547**, Santiago.
Set.-29

Compramos CASA
de residencia, preferible con renta, hasta $ 400,000. En Alameda, Ejército, Dieciocho o República. Negocio rápido; pago al contado.
Romero y Bustos
GALERIA ALESSANDRI 26

Viña San Pedro
(J.G.Correa Albano)
EL MEJOR VINO

Cigarrillos "Don Arturo"
De 60 y 80 ctvos.
Para estos cigarrillos no hay Victorias ni Vencedores que puedan con ellos.
La verdad es siempre valiente y siempre triunfa.
La mentira es la que necesita vestirse con ropas ajenas.
Fume Ud. cigarrillos
"DON ARTURO"
si estima su salud e independencia, porque los "trusts" representan el atropello y el abuso.
516 - SAN ANTONIO - 519

LO MAS IMPORTANTE
PARA CABALLEROS
CAMISAS muy finas de Color con dos Cuellos Ultimas Creaciones
CORBATAS pura Seda, Colores y Dibujos de Gran NOVEDAD
SUSPENSORES, LIGAS, CALCETINES, y demás Artículos para Hombre
A precios del Fabricante al consumidor
LA CORBATINERA
ESTADO 266 -:- AHUMADA 324
IMPORTANTISIMO: la casa más Surtida en CUELLOS puro Hilo, 37 Modelos Diferentes a $ 1.80; TRES por $ 5.00

Si sufre de Estreñimiento

cúrese con una buena lubrificación intestinal

Así evitará que ese mal se haga crónico en usted: el estreñimiento crónico se complica con la dispepsia, y eso hay que prevenirlo.

No continúe soportando esos dolores al pecho. Recupere su apetito y elimine las impurezas de la sangre. Para eso es el

LANSOYL

poderoso lubrificante intestinal que da gran alivio al estreñimiento.

Es el mejor laxante porque sus efectos son siempre suaves, rápidos y eficaces.

REPRESENTANTES:

WEINSTEIN y Cía.
Botica Italiana
HUERFANOS 1020

MAISON
GUALTIERI
ESTADO 357

En pocos días más recibiremos nueva remesa de

Vestidos y Sombreros

Modelos de Verano

Cigarrillos
CASINO
con tabaco hebra y boquilla Ambré.

DIPLOMATICOS

Unica ocasión: Uniforme hecho casa Lussan, París, para Secretario chileno que costó £ 200, se vende en £ 15.

SASTRERIA VESALY
Pasaje Matte 27 S-28

MODAS Y HOGAR

LOS ULTIMOS MODELOS DE PARIS

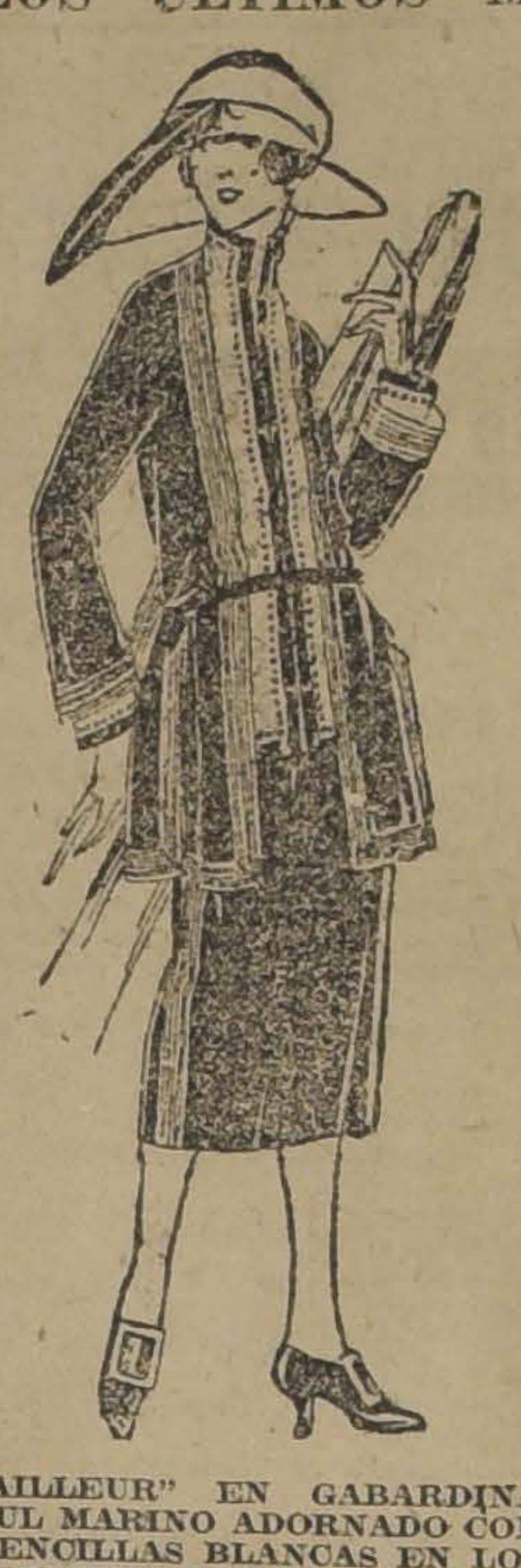

"TAILLEUR" EN GABARDINA AZUL MARINO ADORNADO CON TRENCILLAS BLANCAS EN LOS BOLSILLOS, MANGAS Y AMBOS COSTADOS DE LA POLLERA. EL CHALECO, ALTO, ES DE "PIQUE" BLANCO TERMINADO EN AZUL. TAMBIEN LLEVA SALPICADAS PEQUEÑAS PASTILLAS AZULES. LOS PUÑOS PRENDIDOS DEBAJO DE LAS MANGAS, SON DE LO MISMO.

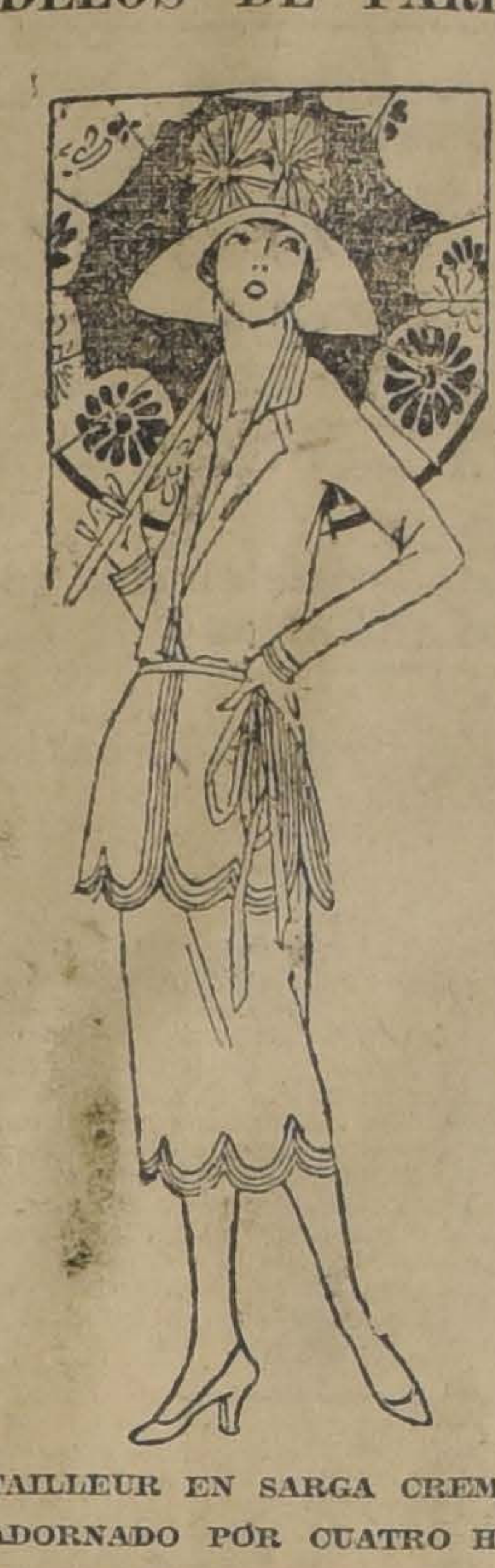

TAILLEUR EN SARGA CREMA ADORNADO POR CUATRO HILERAS DE TRENCILLAS DE SEDA DEL MISMO COLOR

Maison D'orger
CONFECCIONES
Sastre especialista en trajes Tailleur
Estado 15
P.

¿Quiere Vd. que su sonrisa muestre dientes como perlas? Use cotidianamente la famosa.
PASTA ESMALTINA

Bibliografía

"CAPACHITO"

En algunos días más será entregado a la circulación un libro de cuentos titulado "Capachito", de que es autor el poeta Carlos Acuña.

"Capachito trae un prólogo de Hernán Díaz Arrieta. El pintor Bustos ha hecho un hermoso dibujo para la portada del libro.

UN LIBRO SOBRE EL DANTE. — Dentro de poco será entregado a la circulación el libro sobre el Dante que prepara el escritor señor Enrico Piccione.

A este libro han prestado su adhesión distinguidas personalidades y colectividades del país y del extranjero. Entre otras firmas figuran en la obra autógrafos del Presidente de la República señor Arturo Alessandri y de miembros representativos del Cuerpo Consular y Diplomático de la localidad.

Sólo por Tres Días

Ventas de Réclame Excepcional

OFRECEMOS SOLO POR TRES DIAS OCASIONALES OPORTUNIDADES

CONFECCIONES

ABRIGOS de rica gabardina de pura lana, forrados con seda, modelos muy elegantes, c|u. $ 275 y ... ... $ 200.00
VESTIDOS de gabardina de lana, en todos colores, con lindos bordados, c|u. $ 250, 190 y $ 150.00
TRAJES SASTRE. Artículo netamente inglés, últimos modelos, con medio forro de seda, a ... ... $ 250.00

SEDAS

TAFFETANES de pura seda, en colores de gran moda, a elegir, el metro, a ... ... $ 23.50
ORGANDI, lindo surtido de colores, bordados con seda, el metro desde ... ... $ 26.50
NOVEDADES en velos de hilo. Velo de un color, el metro desde ... ... $ 2.90

SECCION HOMBRE

SOMBREROS de paja, calidad muy superior, en 18 modelos, cada uno desde ... ... $ 16.90

GUANTES Y MEDIAS

MEDIAS de seda con refuerzo de hilo, artículo muy durable, el par, antes $ 14.50, ahora ... ... $ 10.90
MEDIAS de pura seda, en todos colores, el par ... ... $ 13.90
GUANTES de rica cabritilla, blancos y blancos con bordado negro, el par ... ... $ 13.80
GUANTES de imitación gamuza, precio especial, el par ... ... $ 4.90
PAÑUELOS de rica batista, la 1|2 doc. ... $ 3.90
MALETINES de cuero, muy finos, c|u. ... $ 13.80
Gran variedad de velos hechos para sombreros, golillas y cuellos.

SECCION NIÑOS

Antes de hacer sus compras en artículos para niñas y niños, no deje de venir a posesionarse del gran surtido de novedades que exhibimos en esta sección.

LOS ALMACENES INGLESES
STRUTHERS y Mc ROSTIE
Teléfono 307 -:- Estado Esquina Huérfanos -:- Casilla 956

VIDA SOCIAL

EL PRIMER CENTENARIO DE MEXICO.—

ASISTENTES AL BANQUETE

Anoche se efectuó en el Club de la Unión el banquete ofrecido por el señor Ministro de México en Chile, en conmemoración del primer centenario de la independencia de su patria.

Asistieron: Excmo. señor Ministro de México, señor Ministro de Relaciones, señor Sub-Secretario de Relaciones, señor Introductor de Diplomáticos, señor Nuncio Apostólico, señor Ministro de Bélgica, señor Ministro del Paraguay, señor Ministro de Inglaterra, señor Ministro de la Argentina, señor Ministro de Cuba, señor Ministro de Colombia, señor Ministro de España, señor Ministro del Ecuador, señor Ministro del Uruguay, señor Ministro de Alemania, Encargado de Negocios del Japón, Encargado de Negocios de Holanda, Encargado de Negocios del Brasil, Encargado de Negocios de Venezuela, Encargado de Negocios de Bolivia, primer Secretario de la Legación de México.

EN LA DIPLOMACIA.—

El señor Ministro de Argentina y la señora Josefina Acosta de Noel, ofrecerán hoy un almuerzo en honor de M. Paul Fort y señora.

RECEPCIONES.—

A la recepción ofrecida en su residencia por la señora Inés Neuhaus de Sotomayor en honor del señor Rafael Errázuriz Urmeneta, asistieron las siguientes señoras:

Magdalena Valdés de Huneeus, Margarita Errázuriz de del Campo, Amelia Valdés de Huidobro, María Luisa Edwards de Lyon, Teresa Salas de Huneeus, Amalia Rodríguez de Besa, Ana Errázuriz de Valenzuela, Margarita Sanfuentes de Echenique, Elena Blanco de Fabres, Sofía Linares de Walker, Luz Pereira de Correa, Inés Besa de Lecaros, Emma Rámila de Merry del Val, Sara Vergara de Barros, Lucía Guzmán de Correa, Victoria Huneeus de Izquierdo, Lucía Besa de Lyon, Rosa Ramos de Valdés, Inés Sotomayor de Huidobro, Elvira Vial de Prieto, Blanca Echaurren de Prat, Julia Lynch de Baeza, Marta Eguiguren de Pereira, Amelia Errázuriz de Huidobro, María Huidobro de Vicuña, Flora Yáñez de Echeverría, Emiliana Concha de Zorrilla, Carmela Undurraga de Mackenna, señora Pinilla, Josefina Acosta de Noel, Elena Fabres de Hurtado, Georgina Llovet de Irarrázaval, Carolina Huidobro de Valdivieso, Ester García Cross de Sotomayor, Ester Ramos de Balmaceda, Inés Vergara de Rodríguez, Isabel Aninat de Undurraga, Josefina González de Valdés, Blanca Zegers de Echenique, Liddy Hartman de Gaete, Gabriela Baeza de Echeverría, Delia Izquierdo de Reyes, Blanca García Cross de Sotomayor, señoritas Olivia Concha Valdés, Irma Sotomayor Neuhaus, Victoria Izquierdo Huneeus, María Errázuriz Valdés, Luz Correa Pereira, Marta Walker Linares, Ester Huneeus Salas y algunas otras.

EN LA LEGACION DE BOLIVIA.—

El Encargado de Negocios de Bolivia y señora Salinas de Lozada, ofrecerán hoy una comida a sus relaciones en la Legación.

MATRIMONIOS.—

Ayer contrajeron matrimonio, privadamente, en esta capital, el señor Alberto Cumplido D. con la señorita Berta Abadie T.

Los novios partieron a Valparaíso.

—Circula el siguiente parte:

Angel C. Pacheco y Carolina de Pacheco, participan a usted el matrimonio de su hija Nicolasa con el señor Juvenal Mujica Ugarte, efectuado privadamente el 3 de los corrientes.

HOY DESPEDIDA DE ARRAU.—

Para muchos santiaguinos será una triste noticia la de que esta tarde Claudio Arrau da su último concierto en la capital. Durante algunos meses, Arrau ha llamado la atención de Chile entero; se le ha seguido en su jira al Sur, se le ha mimado en Santiago y Valparaíso. Los diferentes públicos han tenido para él aplausos calurosos y espontáneos. Es de sentir que Arrau se vaya tan pronto. Pero el gran artista está obligado a alejarse de su Patria para llevar, con honra y muy alto, el nombre de Chile en el extranjero. Nosotros lo seguiremos con nuestro pensamiento por el mundo, a través de sus gloriosos triunfos.

CLUB DE SEÑORAS.—

Hoy a las 6 tendrá lugar la interesante conferencia que en el Club de Señoras dará el Excmo. señor Eugenio Martínez Thedy, Ministro del Uruguay. El tema: "Las meditaciones de Amiel", hará que sea una tarde de mucho agrado y arte.

Habrá también algunos números de música.

Se invita al Cuerpo Diplomático y a todas las personas que deseen asistir.

CRUZ ROJA DE LAS MUJERES DE CHILE.—

Se ruega a las alumnas encargadas de vacunar, asistir a una reunión hoy a las 7 P. M., en los salones de "El Mercurio".

CENTRO FEMENINO DE ESTUDIO.—

El señor Tomás Gatica Martínez dictó ayer en este centro su conferencia titulada "Orientaciones femeninas", de que es autor. Evocó el pasado de la mujer, recordó sus primeros pasos en el camino de crearse una personalidad; habló de las varias instituciones femeninas, cómo surgieron éstas, el sobresalto de los hombres al verlas levantarse tan rápidamente y aplaudió la recta y concienzuda orientación del feminismo en Chile.

—Esta institución celebrará su segundo aniversario el 30 del presente, con un escogido programa literario-musical. La secretaria señora Vera Zouroff, leerá la memoria anual por la que podrá apreciarse el enorme desenvolvimiento alcanzado por el centro durante los meses del año en curso.

Tenemos encargo de agradecer, en nombre del directorio, a las personas que anticipadamente han enviado obsequios, advirtiéndoles que el recargo de trabajo en estos días impide a las directoras enviar los agradecimientos particularmente a cada una.

FALLECIMIENTO.—

Ayer ha fallecido en esta capital la niñita Elena de la Vega Vargas, hija del diputado señor Ramón de la Vega y de la señora Elena Vargas de de la Vega.

Sus funerales tendrán lugar hoy a las 4 y media P. M.

EN MEMORIA DE DON FRANCISCO SUBERCASEAUX VICUÑA.—

El Viernes próximo, a las 10 A. M., en la capilla de la Protectora de la Infancia, se dirá una misa por el descanso del alma de don Francisco Subercaseaux Vicuña.

CONSEJO NACIONAL DE MUJERES.—

Mañana Jueves, a las 6 P. M., habrá sesión de asamblea en su local, Catedral 1579.

Se nos pide encarecer la asistencia.

THE AMERICAN SOCIETY OF CHILE.—

The men of the American colony will meet today at the Savoy Hotel for their regular semimonthly luncheon under the auspices of The American Society of Chile. All Americans are invited.

VIAJEROS.—

Ha regresado de Vicuña el doctor don Artemio Aguirre Perry y ha fijado su domicilio en Carmen número 62.

—Han regresado de Concepción el señor S. Arturo Barriga Matus, señora Rogelia Reyes de Barriga y familia.

—Han regresado del sur el señor Juvenal Mujica y su esposa señora Nicolasa P. de Mujica.

BENEFICIO POSTERGADO.—

El beneficio que el Centro de ex-Alumnos del Conservatorio, había organizado a favor de los reos de la Cárcel, para el 30 del presente, ha sido postergado para el 15 de Octubre.

A las personas que tienen entradas se les avisa que las mismas servirán para el próximo 15 de Octubre.

COLONIA BRITANICA.—

Saint Andrew's Church Choir. The arrangements for the Social evening, to be held this evening (Wednesday), are all complete, and as before stated, the ladies of the Choir are running the affair, which apart from the Book Competition will consist of dances, games, etc. Prizes will be given for the most original emblem of a well known book, and also to those present who guess the greatest number of Authors represented. Refreshments will be served, and tickets can still be obtained from the Members of the Choir, or at the door. Admission $ 3.00 each.

EL EVENING DANCING DEL VIERNES.—

Un público numeroso promete asistir al evening dancing que se llevará a efecto el Viernes próximo en el salón de baile del Municipal. Estas simpáticas reuniones han sido del agrado de nuestra sociedad, que ha asistido con entusiasmo a casi todas.

Para el Viernes se anuncia un programa escogido en el cual figuran varios shimmy nuevos. Los veinte números que figuran en el programa serán ejecutados por la orquesta del maestro Betteo.

"LA TRAVIATA": SU ESTRENO.—

Para el Sábado próximo ha quedado definitivamente acordado el estreno de "La Traviata", ópera que será interpretada por conocidos aficionados de nuestra sociedad.

Está demás decir que el público asistirá numeroso a este estreno del arte lírico nacional.

Las localidades pueden solicitarse en la boletería del teatro.

LA CONFERENCIA DE DON TOMAS RIOS GONZALEZ.—

Con un salón lleno dió ayer tarde su primera conferencia el distinguido propagandista don Tomás Ríos González.

El tema sobre la preexistencia e inmortalidad del alma fué tratado con suma claridad y con un acopio interesantísimo de documentación histórica y científica.

Con su dicción amena logró cautivar el ánimo de todos sus oyentes.

La selecta concurrencia recibió sus palabras con espontáneos y sucesivos aplausos.

TEA-ROOM DE GATH Y CHAVES.—

Una reunión social distinguida concurrió ayer tarde al salón de té de Gath y Chaves, con motivo de ser día dedicado a la música polaca, cuyas producciones de autores de esta nacionalidad, fueron interpretadas con verdadero ingenio por la excelente orquesta del señor Carvajal.

Entre la numerosa y selecta concurrencia pudimos observar las siguientes personas: Blanco Viel, Smart Fabres, Luis Alberto Cariola, Cruz Lavín, Sánchez Errázuriz, Bulnes Correa, Covarrubias Varas, Onfray Santelices, Lyon Iñiguez, Bunster Gómez, Ugarte Arrau, Edwards de Rayo, Bunster Carmona, Edwards Holley, Silva Silva, Solar Correa, Vicuña Correa, Lyon Edwards, Correa Avila, Suárez Orrego, Echenique Zegers, Pinilla Gutiérrez, Fuenzalida Ganter, Prieto Baeza, Vergara Pinto, Cousiño Talavera, Morandé de Reyes, Larraín de De Castro, Withgtman Hoffman, Sánchez Matte, Valdés Alfonso, Cruz Fuenzalida, Larraín de Astaburuaga, Claro Velasco, Altamirano Rodríguez y otras que no pudimos anotar.

El programa de hoy lo damos a continuación:

Primera parte:

1. Espinosa.— Moraima.
2. Saint-Saens.— Serenade.
3. Brahms.— Danza Húngara N.o 6.
4. Leoncavallo.— Mattinatta.
5. Thomas.— Hamlet (fantasía).

Segunda parte

1. Bizet.— L'arlessienne (Suite N.o 2).
   a) Pastorales;
   b) Intermezzo;
   c) Minuetto;
   d) Farandole.
2. Joyce.— Visión de Salomé (Vals Orientale).
3. Rameau.— Minuetto.
4. Beethoven. — Delizia (Romanza).
5. Tarenghi.— Serenata.

BAILE

Enseñanza rápida y perfecta de todos los bailes modernos y de los de gran boga: Shimmy, One Step, Tango (moderno) y Schottisch.

Escuela de Baile: **Carmen 109.** Dirigida por el profesor bonaerense Rafael M. Barroso, Prof. del Hotel Savoy.

BAILE

El baile es la epidemia mundial del siglo XX, y no hay persona alguna que sea capaz de resistir a tan contagiosa enfermedad. Si usted se siente con los síntomas de esta terrible epidemia y no sabe bailar, le recomendamos consultar al profesor **M. Aguilar**, que es el especialista y de más actualidad en la enseñanza de los bailes más en boga, como el Shimmy, Tango y el One Step. Su sala de enseñanza es siempre en **Egaña 570**, entre San Isidro y Carmen.

EL DESFILE HISTORICO UNIVERSAL.—

De entre los números con que los estudiantes celebrarán este año la llegada de la Primavera, sin duda, uno de los más interesantes por su novedad e importancia, será el gran Desfile Histórico Universal que organiza la Asociación Nacional de Estudiantes Católicos y que se efectuará en uno de nuestros paseos públicos.

Este espectáculo consistirá en una reproducción de los más importantes acontecimientos de la Historia desde los tiempos antiguos hasta la edad contemporánea, por medio de cuadros o grupos, que se presentarán sucesivamente en forma de desfile.

Tomarán parte en él, alrededor de tres mil personas, pues la Asociación ha recibido la adhesión de numerosos colegios particulares y de alumnos de ambas Universidades.

En nuestro deseo de informar ampliamente a nuestros lectores sobre este nuevo y brillante espectáculo, nos proponemos hacer diariamente una exposición ordenada y completa de cada grupo, comenzando por el Egipcio, que está a cargo del Patrocinio de San José y cuya descripción daremos a conocer en una de nuestras ediciones de la presente semana.

Después iremos detallando los siguientes grupos, es decir, el Asirio, el Griego, el Romano, el de las Cruzadas, el del Dux de Venecia y así sucesivamente, hasta terminar con todos los cuadros que forman el conjunto.

Teatro Municipal
Hoy a las 6.30 P. M.
GRAN CONCIERTO SINFONICO

ADIOS A CHILE DE
ARRAU

Cigarrillos
MARYLAND CABINET

USE
PASTA DENTIFRICA
DENTOLINA
Blanquea los dientes, desinfecta y perfuma la boca.
EL TUBO: $ 1.80
Recomendada por todos los dentistas.
Unico Concesionario para Sud-América:
A. DOBRY — CASILLA 3720

PIELES

Nueva colosal rebaja.—Sólo hoy y mañana

CUATRO UNICOS PRECIOS

PRIMER LOTE.— Zorros de renardina de Rusia, en blanco, negro, café y plomo. Nutria, argentinos. Cuellos Castor, Rilson, imitación Skungs, y un **enorme surtido de cuellos de nutria de gran fantasía**, y sus manchones haciendo juego, antes a $ 25, ahora

Precio único: $ 6

SEGUNDO LOTE.—Capitas y talmas de Tibet y Moufflon, todos colores, Renardina, Rilson, nutria, echarpes, estolas, etc., etc.

Precio único: $ 22

TERCER LOTE.— Capas grandes, zorro japonés, nutria, con cuellos de pieles finas, zorrillo, Zorros grandes de Tibet y Moufflon, nutria, imitación Skungs, etc., etc.

Precio único: $ 62

Pieles finas. ¡Atención! Jamás visto en Chile

Zorros Alaska legítimos, capas y talmas chinchillón, marmota legítima, zorrillo café (gran moda), Skungs segunda, Renard negro, topo, nutria con petit gris, etc., etc., y otra infinidad de modelos.

Precio único: $ 135

Peletería EL TIGRE
ESTADO 278

Fabricantes españoles. Los más grandes importadores.

NOTA: Acabamos de recibir un lindo surtido de tapados de seda de una acreditada casa parisién, y un enorme stock de boas de pluma de todos colores, desde $ 15 cada una.
S-29

INFORMACIONES DEL EXTERIOR

Servicios de nuestros corresponsales especiales, vías Eastern y All America Cables, Inc., de "The Associated Press", vía All America Cables inc. y de la Agencia Havas

EL GOBIERNO DE BOLIVIA NO INSISTIRA, POR AHORA, EN SU DEMANDA DE REVISION DEL TRATADO DE 1904

LA COMISION DE JURISTAS DA A LA PUBLICIDAD LAS CONCLUSIONES DE SU INFORME SOBRE LA COMPETENCIA DE LA LIGA PARA LA REVISION DE TRATADOS

LA ASAMBLEA DE LA LIGA DE LAS NACIONES ENTRA A DISCUTIR LA CUESTION DEL BLOQUEO ECONOMICO

En el Senado norteamericano se inicia una seria oposición a la ratificación de los tratados de paz con las potencias centrales de Europa

El Mariscal Fayolle es objeto de manifestaciones hostiles en varias ciudades italianas

GRAN BRETAÑA

LOS DESORDENES EN IRLANDA

BELFAST, 27. — La noche pasó tranquilamente en el sector oriental de la ciudad, pero en otros barrios hubo choques ocasionales, resultando dos hombres heridos.

Las tropas ocupan hoy puntos extratégicos en el área perturbada de la ciudad.

EXPOSICION DE PRODUCTOS PERUANOS

LONDRES 27. — Mañana se inaugurará en la City, la exposición de productos del Perú.

HUELGA FERROVIARIA

DUBLIN 27. — Los obreros ferroviarios de la Great Southern Western, se declararon en huelga, interrumpiendo las comunicaciones con el Sur.

EL NUEVO SISTEMA JUDICIAL DE IRLANDA

BELFAST 27.—Mr. Craig anunció hoy en el Parlamento que el sistema judicial que se pondrá en ejercicio el Sábado próximo será descartado en toda la Irlanda y que el pueblo del norte de Irlanda quiere tener una corte propia.

REUNION DEL GABINETE SINN-FEIN

NUEVA YORK 27.—Se anuncia que el Gabinete sinn-feiner se reunirá hoy para considerar la respuesta de Mr. Lloyd George a la última contestación del señor De Valera.

LA RESPUESTA DE LOS SOVIETS A LA NOTA INGLESA

LONDRES, 27. — De fuente inglesa se informa que los soviets han contestado evasivamente la nota inglesa, omitiendo abordar la cuestión de fondo, y contestar las graves acusaciones basadas en la evidencia.

EL RESTABLECIMIENTO DE LA PAZ AUSTRO-HUNGARA

LONDRES, 27. — Se anuncia que los aliados recibieron la contestación del Gobierno de Bucarest, y del de Belgrado, aceptando la cooperación económica, y otra nota para restablecer la paz austro-húngara.

VUELO ALREDEDOR DEL MUNDO

LONDRES 27.—Sir Ross Smith que realizó bilantemente el año pasado un vuelo entre Inglaterra y Australia, iniciará dentro de poco un vuelo alrededor del mundo, conforme la ruta señalada por "The Daily Mail", la cual pasa por Europa, Asia, Japón, Alaska y Canadá.

FRANCIA

LOS CONSEJOS GENERALES APRUEBAN LA POLITICA EXTERIOR DE M. BRIAND

PARIS, 27.—Los Consejos Generales, reunidos en su segunda sesión ordinaria, en la que estaban reunidas todas las delegaciones, especialmente aquellas de Viennes, Oise, Loire y Ardennes, votaron aprobando unánimemente la política exterior seguida por el premier Briand, que tiende, especialmente a la extricta aplicación del Tratado de Versailles, concerniente al pago de las reparaciones y al desarme.

M. Peret, Presidente de la Cámara de Diputados, fué reelegido Presidente del Consejo de Viennes.

En su discurso demostró que los Consejos estaban prontos a conceder confianza al Gobierno alemán, siempre que aporte pruebas de buena fe y voluntad para ejecutar el tratado que firmó.

Declaró que era imposible transigir sobre la ejecución de las obligaciones de Alemania, que está en perfecto estado de cancelar.

La salvaguardia y los intereses de Francia, agregó, residen en la firmeza de nuestra actitud, concerniente a las reparaciones o desarme efectivo y duradero de Alemania.

LA CELEBRACION DEL CENTENARIO MEXICANO

PARIS, 27. — Se ha dado comienzo a las fiestas de celebración del Primer Centenario de la Independencia mexicana.

El Encargado de Negocios de México, señor Nervo, acompañado del personal de la Legación mexicana, visitó hoy la tumba del soldado desconocido.

INCIDENTES PRODUCIDOS EN ITALIA CON MOTIVO DE LA VISITA DE LA MISION DEL MARISCAL FAYOLLE

PARIS 27.—Los diarios comentan los incidentes molestos que se produjeron en Italia con ocasión de la visita de la misión presidida por el mariscal Fayolle, en la inauguración del monumento del Monte Tauba.

Se anuncia que en la zona de la batalla de Vicenza y Monte Tauba la misión fué acogida calurosamente, pero en el interior, sobre todo en Milán y Venecia, se la acogió con una frialdad excesiva.

Según "Le Journal" en Venecia, el estandarte de los Cazadores franceses, fué acogido con silbatinas y los oficiales franceses fueron injuriados, viéndose obligado el Mariscal Fayolle, a buscar refugio.

La Agencia Stefani anuncia desde Roma, que el Gobierno tomó medidas contra los funcionarios de Venecia, responsables de estos incidentes.

ESPAÑA

LA FAMILIA REAL ASISTE A UNA FIESTA DE BENEFICENCIA EN FAVOR DE LA CAMPAÑA EN MARRUECOS

MADRID, 27. — Los reyes de España y la familia real asistieron a la corrida de toros de Victoria, verificada en beneficio de la Cruz Roja y en favor de la campaña de Marruecos.

LOS GASTOS DE LA CAMPAÑA DE MARRUECOS

MADRID 27. — Los diarios dicen que los gastos que demanda la campaña de Marruecos, ascienden a la suma de setenta millones de pesetas mensuales, sin contar las sumas que figuran en el presupuesto ordinario.

BELGICA

UN GRAN INCENDIO DESTRUYE EL AERODROMO DE EVERE

BRUSELAS 27.—Un gran incendio destruyó el aeródromo de Evere, causando enormes perjuicios.

Se produjeron múltiples explosiones.

MARRUECOS

LLEGADA DE UNA NUEVA EXPEDICION DE FUERZAS PENINSULARES

MELILLA, 27. — Hoy ha comenzado la llegada de una nueva expedición, que constará de 50,000 hombres, los cuales se irán distribuyendo escalonados, a medida que se verifique el avance del ejército.

La noticia ha producido en el campo de los moros el efecto de una bomba, produciéndose sublevaciones entre los cabileños, los que creían que España no reaccionaría, considerándola atada a las cuestiones sociales.

EL SERVICIO DE ABASTECIMIENTO DE LA ESCUADRA

MELILLA, 27.—La plaza ha quedado descongestionada, con la salida de las columnas que mandan Sanjurjo, Cabanellas y Berenguer, de modo que albergará fácilmente el ejército de reserva.

El servicio de abastecimiento de carbón para la escuadra que coopera con el ejército, se normalizará con la llegada del transporte "Contramaestre Casado", que dejará 850 toneladas en la plaza.

Este vapor hará en seguida nuevos viajes.

LAS ULTIMAS OPERACIONES REALIZADAS EN MARRUECOS

PARIS, 27. — Ciertos diarios extranjeros publicaron informaciones completamente inexacta, sobre las últimas operaciones que se desarrollaron en Marruecos, en el valle Out er Rebia, en la región vecina a Bekrit, diciendo que los franceses perdieron cerca de mil hombres, entre muertos y heridos.

Las operaciones planeadas duraron realmente tres días, y fueron ejecutadas, como lo informaron los diarios franceses, por el general Thevanay y el coronel Freydenberg, bajo la dirección del general Pomeyrau.

Los franceses perdieron exactamente, 35 muertos y 50 heridos, incluídos los partidarios indíjenas, los cuales dieron pruebas de gran ardor y de una abnegación absoluta contra los disidentes.

LOS MOROS ASALTAN UN AUTOMOVIL PUBLICO

LARACHE 27. — Los merodeadores moros tirotearon, al salir de Tánger, a un automóvil público, que hace el servicio entre Tánger y Larache.

El conductor quedó gravemente herido, como así mismo un viajero, cuya esposa falleció a consecuencia de los disparos.

A otro viajero se lo llevaron los moros.

ALEMANIA

LAS CAUSAS DE LA EXPLOSION DE OPPAU

BERLIN, 27. — Un diario de esta capital declara que la catástrofe de Oppau fué debida a la explosión de 4,500 toneladas de amoníaco y sulfato, pero se ignoran las circunstancias en que se produjo la explosión.

RENUNCIA DE DOS MIEMBROS INFLUYENTES DEL PARTIDO COMUNISTA

BERLIN 27. — Hoffmann, el miembro más influyente del Partido Comunista en el Reichstag, y Daumig, otro miembro comunista, renunciaron, abandonando el Partido.

LA NOTA ENVIADA POR LA COMISION INTERALIADA DE CONTROL

BERLIN 27. — La nota enviada por la Comisión Interaliada de Control, constata la no ejecución de parte de las disposiciones de la nota de Londres, relativas a la policía de seguridad, pues ninguna disminución efectiva ha sido constatada y la policía conserva su fuerza combatiente y material de campaña.

La nota insiste en que la organización de la policía de seguridad esté en armonía con las disposiciones del Tratado de Versalles, y las decisiones complementarias adoptadas por los aliados.

LA RATIFICACION DEL TRATADO DE PAZ CON ESTADOS UNIDOS

BERLIN, 27. — El tratado de paz con los Estados Unidos será sometido el Martes a la Comisión de Relaciones Exteriores y se colocará en la tabla para ser ratificado el Viernes próximo.

INCIDENTES EN UNA USINA DE PRODUCTOS COLORANTES

BERLIN, 27. — Los obreros de las usinas de productos colorantes de Hoechitonmain, que habían sido licenciados recientemente, en razón de un pedido de salarios exagerados, se apoderaron de dicha usina, impidiendo a su director penetrar sin su permiso.

Las autoridades francesas, pidieron a los obreros abstenerse de actos de violencia.

LA DISCUSION SOBRE EL BLOQUEO ECONOMICO

GINEBRA 27. — La Asamblea se abstuvo de tomar decisión sobre el punto de si el Consejo ha fijado la fecha para la aplicación del bloqueo económico al estado infractor o simplemente recomendario.

La Asamblea adoptó en seguida la resolución de la comisión de bloqueo, la cual sustancialmente dice como sigue:

"La acción unilateral de un Estado que ha delinquido no puede crear el estado de guerra con él, sino que sencillamente da títulos a los otros miembros de la Liga para resolver si hay causa para declarar el estado de guerra o declararla ellos mismos al estado infractor. Cada miembro de la Liga debe por sí mismo decidir cuando se ha cometido infracción del convenio".

Mr. Cecil insistió sobre su moción, diciendo que es cuestión vital, para la Liga y vital para la paz, el haber convenido previamente la cuestión del desarme.

ELOGIO DE ERZBERGER EN EL REICHSTAG

BERLIN 27.—El Reichstag reanudó sus sesiones esta noche. Los miembros de esta corporación se pusieron de pie cuando el presidente del Reichstag hizo el elogio de Erzberger.

ITALIA

CHOQUE ENTRE LOS FASCITAS Y LA GUARDIA REAL EN MODENA

LONDRES, 27. — "The Times" ha recibido un despacho de Milán que anuncia que un grupo de fascitas tuvo el Lunes en la tarde un grave choque con la Guardia Real en Módena resultando cinco fascitas muertos y veinte gravemente heridos, incluso el diputado señor Visini.

La ciudad está patrullada por tanques y ha sido colocada bajo el control militar.

La asamblea de la Sociedad de las Naciones

EL GOBIERNO DE BOLIVIA NO INSISTIRA POR AHORA EN LA REVISION DEL TRATADO DE 1904

GINEBRA, 27. — El Gobierno de Bolivia ha enviado instrucciones al delegado señor Aramayo para que no insista en la demanda de revisión del Tratado de 1904; pero que se reserve el derecho de volver sobre ella más tarde.

LA COMISION DE JURISTAS PUBLICA LAS CONCLUSIONES DE SU INFORME

GINEBRA, 27. — La Comisión de Juristas, compuesta por los señores Scialoia, Peralta y Struycken, y que fué designada para dictaminar sobre la competencia de la Liga de las Naciones para revisar tratados, publicó esta mañana las conclusiones de su comisión.

El informe dice que "que en su actual forma la petición de Bolivia no es atendible, porque la Asamblea no puede por sí misma modificar ningún tratado y que los tratados sólo son modificables de acuerdo entre las partes que lo firman".

Los juristas estiman que la Asamblea tiene derecho para invitar a sus miembros a una consideración de ciertos tratados, pero esto sólo cuando los tratados se hacen inaplicables.

LA LIGA DE LAS NACIONES COMO UN SUPER-ESTADO

GINEBRA, 27. —El golpe final a la idea de la Liga de las Naciones como un super-Estado, fué dado cuando Mr. Robert Cecil, delegado ante la Asamblea, aludiendo al bloqueo económico dijo que es por los principios fundamentales de la Liga que el Consejo no puede imponer a sus miembros ninguna acción que dé autoridad soberana a dicho Estado.

RATIFICACION ADOPTADA POR EL GOBIERNO CUBANO

GINEBRA, 27. — El Gobierno cubano ratificó el estatuto de la Corte Permanente de Arbitraje Internacional.

LA CUESTION CHILENO-BOLIVIANA

GINEBRA 27.— El delegado de Bolivia, señor Aramayo, ha manifestado, contrariamente a una información publicada, que él no ha declarado que no podía aceptar el dictamen de los juristas.

Dice que sólo declaró entonces que había transmitido el dictamen a su Gobierno, en espera de instrucciones.

Chile, por su parte, aguarda la expiración del plazo convenido.

Si el Miércoles la delegación boliviana no expresa su resolución, el señor Edwards subirá a la tribuna, para pedir a la Asamblea que tome conocimiento del dictamen de la comisión de juristas, dándose así por terminado este asunto.

LA DELEGACION BOLIVIANA RECIBE INSTRUCCIONES PARA NO INSISTIR EN SU DEMANDA

GINEBRA, 27.—La delegación boliviana recibió instrucciones para no insistir en su demanda, sobre revisión del tratado con Chile, reservándose, eso sí, su pleno derecho para considerar el asunto en la Asamblea de 1922.

La decisión de Bolivia salva a la Liga de una ruptura que de otro modo era inevitable, pues, se ha sabido que en cualquier otro caso, la delegación boliviana o la chilena se habrían retirado.

Existen indicaciones que permiten creer que antes del año entrante, la disputa será arreglada por negociaciones directas, o por medio del arbitraje.

Se dice que Chile aceptaría el arbitraje, siempre que los dos países eliminaran en primer lugar, todos los puntos sobre los cuales pudieran convenir más tarde, sometiéndose, a los Estados Unidos y a varias Repúblicas suramericanas.

DECISION DE LA COMISION DE ENMIENDAS AL PACTO DE LA LIGA

PARIS 27.— Informan de Ginebra que la comisión de enmiendas al Pacto de la Liga decidió que el pacto podía enmendarse, por una mayoría relativa de los votos de la Asamblea, pero unánime del Consejo.

DECLARACIONES DEL ENVIADO HUNGARO, SEÑOR APPONYI

GINEBRA 27. — El señor Apponyi, de Hungría, declaró a los corresponsales de los diarios húngaros que la postergación de la demanda de admisión de Hungría en la Liga se debe únicamente a la controversia que se mantienen con Austria.

"Hungría, dijo, no quiere excusar los desórdenes de la Hungría occidental, pero ellos se explican por una exaltación patriótica causada por la cesión de ese territorio a Austria".

LA DISCUSION DEL INFORME DE LA COMISION DE BLOQUEO

GINEBRA 27.—Durante la discusión del informe de la Comisión de Bloqueo, el delegado brasileño, señor Braga, aprobó las conclusiones de la comisión, depositando, sin embargo, una pequeña enmienda de forma.

ASUNTOS TRATADOS EN LA ASAMBLEA

GINEBRA 27.— La Asamblea continuó la discusión de la cuestión del bloqueo, y envió nuevamente las enmiendas a la comisión.

Adoptó la proposición de Mr. Doberty, pidiendo al Consejo Supremo fijar el estatuto jurídico de la Galicia Oriental.

AUSTRIA

TRANSACCION PROPUESTA PARA EL ARREGLO DE LA CUESTION DE BURGENLAND

LONDRES 27. — La Agencia Reuter anuncia de fuente autorizada que Austria no objetaría el abandonar Iedenburg a Hungría, siempre que recibiera el resto del Burgenland. La cuestión sería saber si el Gobierno de Budapest, puede obligar a los insurrectos a abandonar el territorio.

EGIPTO

MOVIMIENTO EN FAVOR DE LA UNIFICACION DE SIRIA

EL CAIRO, 27. — Se informa que en Damas se ha producido un movimiento pro-unificación de Siria bajo el reinado de un príncipe egipcio.

CHECOESLOVAQUIA

LA COMPOSICION DEL NUEVO GABINETE

PRAGA, 27. — El nuevo Gabinete ha quedado compuesto en la siguiente forma:

Presidente del Consejo de Ministros, doctor Eduardo Benes;
Ministro de Interior, señor Cerny;
Ministro de Agricultura, señor Udrzal;
Ministro de Correos y Telégrafos, señor Stanek;
Ministro de Ferrocarriles, señor Srament;
Ministro da Obras Públicas, señor Slavicent;
Ministro de Higiene, señor Vrbenski;
Ministro de Educación, señor Srovar;
Ministro de Finanzas, Dr. Novant;
Ministro de Comercio, señor Novak;
Ministro de Cuestiones Sociales, señor Abermann;
Ministro de la Guerra, R. Husak;
Ministro para Slovaquia, señor Micura; y
Ministro de Unificación, el señor Derer.

RUSIA

EL EXODO DE LAS REGIONES HABRIENTAS

RIGA, 27. — Se informa que cerca de 150 mil refugiados que huyen de los distritos del hambre se encuentran ahora en Petrogrado.

Se ha encontrado trabajo sólo para 5 mil, según un despacho inalámbrico procedente de esa ciudad.

INDIA

AGITACION OBRERA EN MADRAS

ALLABAD, 27. — La agitación industrial en Madras es muy viva. La actitud amenazante de los obreros de algodón ha hecho necesario el mantenimiento de la guarnición y los servicios de un refuerzo de policía.

RESOLUCION ADOPTADA POR EL CONGRESO NACIONALISTA

BOMBAY 27.— La conferencia del congreso nacionalista y el kalifato de trabajadores de la región de Sindh ha decidido pedir al comité de trabajadores del congreso adoptar una "desobediencia civil" que debe comenzar el 1.o de Octubre próximo.

LA TRIBU DE ABDULLAI PIDE CONDICIONES DE PAZ A LOS INGLESES

SIMLA 27.—Se informa que la terrible tribu de Abdullai, pidió condiciones de paz a los ingleses, en atención a lo cual se les ofreció diez días para reflexionar, suspendiéndose el bombardeo.

Un comunicado de fecha 24 del presente, dice: "Arrestamos a los rebeldes de Malabar. La columna que se encaminó hacia Pan[illegible]kard y Nemini, fué atacada, resultando dos soldados muertos y 15 soldados rebeldes capturados.

VICTORIAS DE LAS TROPAS BRITANICAS

MADRAS 27. — Un comunicado oficial anuncia que una columna inglesa ocupó a Gliambur.

Dos pelotones, salieron de Ca[illegible]put, se dirigen a Mambad.

Los rebeldes que saquearon los negocios hindúes de Mannarp[illegible] en las ceremonias de Cherupalasheri, se rindieron, entregando sus armas.

Los ingleses hicieron 241 prisioneros.

ASIA MENOR

HONOR CONFERIDO A MUSTAFAL KEMAL PACHA

CONSTANTINOPLA 27. — La Asamblea Nacional de Angora confirió a Mustafá Kemal Pachá el título de Mariscal del Ejército.

TROPAS DEL EJERCITO ROJO LISTAS PARA ENTRAR EN TERRITORIO TURCO

BATUM 27.— Se informa que dos divisiones del ejército rojo se encuentran en la frontera turca listas para entrar en territorio turco si las tropas kemalistas son derrotadas.

Un gran número de húngaros, armenios, georgianos y kurdos se encuentran también deseosos de penetrar al territorio turco en busca de sustancias alimenticias, pero los turcos tienen sus fronteras bien guardadas.

CASAS PARA ESCUELAS

Pídense propuestas públicas para dotar de local a las escuelas que a continuación se expresan, por la renta anual que se indica y dentro del siguiente radio:

Escuela N.o 26.— Radio: San Pablo, Amunátegui, Catedral y Avenida Brasil. Canon: $ 9,600.

Escuela N.o 32.— Radio: Manuel Montt, Gorbea, Molina y San Alfonso. Canon: $ 7,200.

Escuela N.o 92.— Radio: Línea FF. CC., Grajales, Conferencia y Caupolicán. Canon: $ 5,400.

Escuela N.o 112.— Radio: Molina Toesca, San Alfonso y Blanco Encalada. Canon: $ 3,000.

Escuela N.o 120.— Radio: San Francisco, San Diego, Victoria y Maule. Canon: $ 5,400.

Escuela N.o 192.— Radio: Población Buenos Aires. Canon: $ 1,[illegible]

Escuela N.o 204.— Radio: Santo Domingo, ambas aceras, entre Lourdes y San Luis, por el norte calle Apóstol Santiago y Quinta Normal por el sur. Canon: $ 3,000.

Escuela N.o 214.— Radio: Población El Carrascal. Canon: $ 3,000.

Escuela N.o 224.— Radio: Población Garín. Canon: $ 2,400.

Escuela N.o 235.— Radio: Población Santa Filomena. Canon: $ 3,[illegible] pesos.

Escuela N.o 241.— Radio: María Avenida Vicuña Mackenna, Suble y Lira. Canon: $ 2,400.

Las propuestas se abrirán el 1.o de Octubre a las 3 P. M., en la Sección Locales de la Dirección General de Educación Primaria, en donde se darán los datos que se soliciten.

EL DIRECTOR GENERAL DE EDUCACION PRIMARIA

JOUTARD
ES EL MEJOR
CIGARRILLO

SILOS "KING"
monolíticos de concreto armado, no admiten competencia. Son los más seguros, económicos y baratos Se recomiendan por sí solos.
Solicite mayores datos y presupuestos a sus únicos concesionarios:
SAAVEDRA, BENARD & Cía.
BANDERA 419

LA VENCEDORA
CIGARRILLOS HABANOS SELECCIONADOS
80 Cts. La Cajetilla

Segadoras "Emerson"
Para Pasto
Rastrillos "Emerson"
Para Pasto
Picadoras "Crowley" N.o 12
Para Pasto
y toda clase de repuesto para estas máquinas ofrece el Depto. de Mercaderías de
MORRISON & Co.
Ahumada 65 - 77 :-: Santiago

LINDOS

Modelos de corsés forman el gran surtido de "La Flor del Día".

"Colle"
EL CALZADO SIN RIVAL

"Colle"
EL CALZADO SIN RIVAL

Use usted el calzado de extraordinaria duración marca "Colle", pídase en "La Flor del Día", San Antonio 98, esquina Moneda.
S-29

FONOLAS PATHE
Las más elegantes
Las más económicas
Las más sonoras
He aquí tres armas que triunfarán por su nobleza

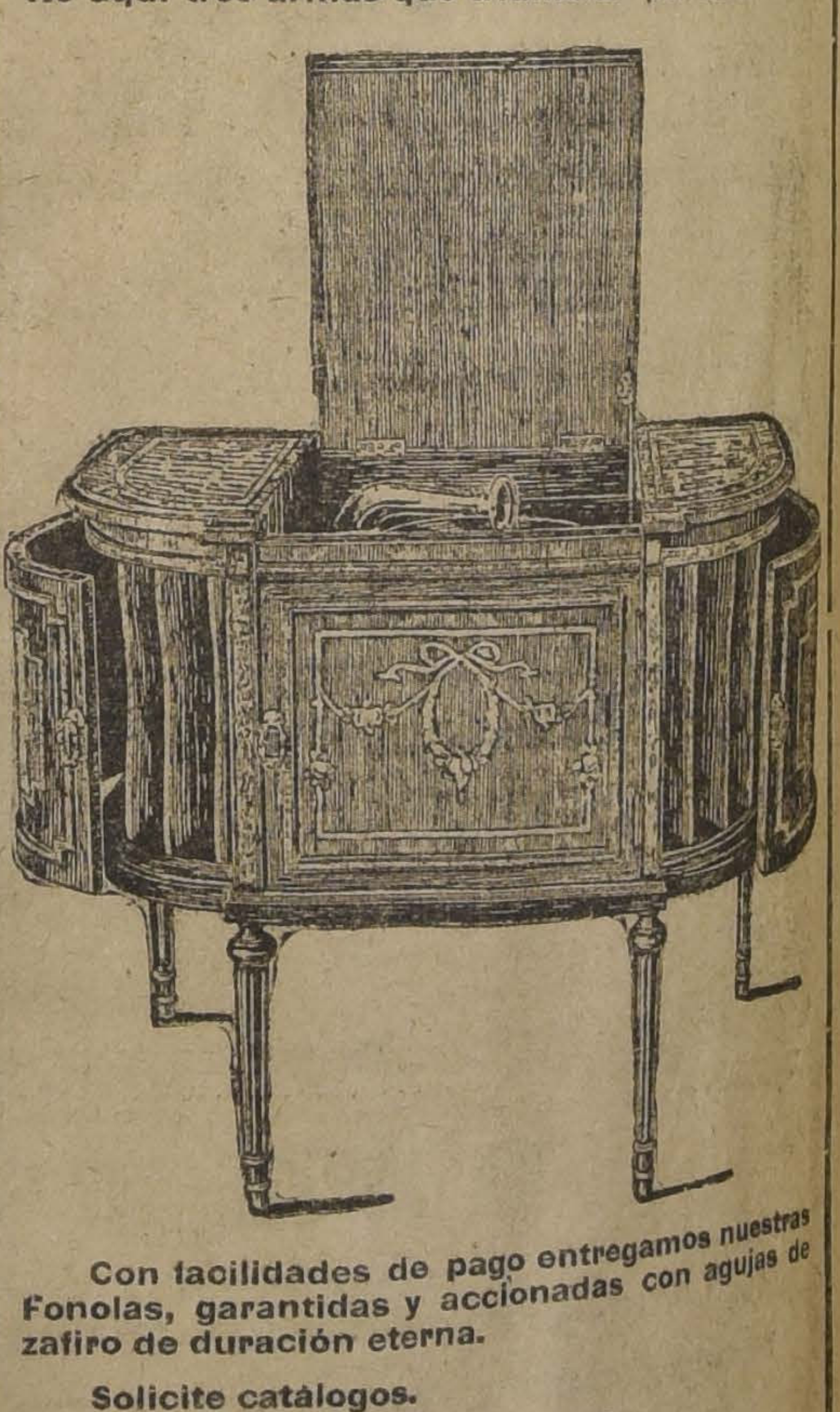

Con facilidades de pago entregamos nuestras Fonolas, garantidas y accionadas con agujas de zafiro de duración eterna.
Solicite catálogos.
UNICOS AGENTES
SIMON Hnos.
Bandera esq. Sto. Domingo -:- Casilla 29 -:- Santiago
DISTRIBUIDORES:
Casa Francesa, Santiago
Doggenweiler, Arturo Prat 166

LA
TISIS
deja de constituir una amenaza, con el uso a tiempo del Jarabe de Ambrozoin.
Es un aserto comprobado por la ciencia y la experiencia.
NO DESCUIDE USTED SUS PULMONES
Laboratorios de la "Salvitae", Astoria, Greater, New York

ESTADOS UNIDOS

EL COMERCIO EXTERIOR CON SUD AMERICA EN AGOSTO ULTIMO

WASHINGTON, 27. — El Departamento de Comercio ha publicado la estadística de exportación a Sud América correspondiente al mes de Agosto último, la cual arrojó la suma de catorce millones de dólares contra dieciséis millones que hubo en el mes de Julio.

Las importaciones de Sud América sumaron 23 millones en Agosto contra 20 millones en Julio.

EL PROBLEMA DE LA DESOCUPACION EN ESTADOS UNIDOS

WASHINGTON, 27. — Los funcionarios del Gobierno están aproximándose a la difícil tarea de hacer frente a las resoluciones de la Conferencia de Desocupación, que se inauguró ayer, creyendo que tanto el capital como el trabajo deben estar dispuestos a hacer sacrificios a fin de lograr algún alivio de la situación o el afianzamiento de la situación económica en forma favorable y permanente.

El éxito de la Conferencia depende por completo de la buena voluntad del trabajo, como asimismo del capital para encarar la situación tal cual es y aceptar temporalmente menos rendimiento.

Entre los obstáculos que se interponen a la reanimación de los negocios están las tarifas y fletes, las condiciones imperantes de la industria minera y las restricciones de construcción, todos los cuales colocan al capital y al trabajo en actitud amenazadora.

Entre los planes que se anticipan para el logro del mejoramiento temporal se cita el establecimiento de un servicio de colocaciones en todo el país bajo el control gubernamental, ayudado por un registro municipal de desocupación. Con esto se llegaría a un arreglo con los patrones, de quienes podrían conseguirse una reducción de la jornada a los obreros que actualmente trabajan, permitiendo así aumentar el número de personas ocupadas. — **Robert J. Bender.**

HUNDIMIENTO DE UN SUBMARINO

LOS ANGELES, 27. — El submarino "R-6", agregado a la flota del Pacífico, se hundió anoche, debido a una vía de agua que le entró por el tubo lanzatorpedo de la parte posterior.

Se informa que dos tripulantes se ahogaron.

LA SITUACION MEXICANA

WASHINGTON 27. — Se anuncia que el Gobierno está satisfecho de la manera como está desarrollándose la situación mexicana.

CAMPAÑA CONTRA LA INMIGRACION

WASHINGTON 27. — El Gobierno se prepara para oponerse a la tendencia que existe de introducir en los Estados Unidos un mayor número de inmigrantes, de los que la ley permite.

Se harán grandes esfuerzos para contrarrestar esta mayor afluencia, por medio de la estricta aplicación, en los puertos, de las leyes sobre higiene.

EL EX-PRESIDENTE WILSON Y LA RATIFICACION DE LOS TRATADOS DE PAZ CON ALEMANIA, AUSTRIA Y HUNGRIA

NUEVA YORK 27. — Según se informa de fuente autorizada, circulante en el Senado de Washington, parece que el ex-Presidente Wilson se prepararía para hacer jugar su influencia en el conflicto para impedir la ratificación de los tratados de paz con Alemania, Austria y Hungría.

El diario "The Tribune" atribuye ya, desde luego, la oposición creciente de los senadores demócratas al pacto con Alemania, a la influencia ejercida por Wilson.

INVITACION QUE HABRIA HECHO EL EX-PRESIDENTE WILSON A SUS PARTIDARIOS

NUEVA YORK 27. — Respecto a los rumores sobre la influencia de Wilson, en la cuestión sobre ratificación de los tratados de paz con Alemania, Austria y Hungría, "The Herald" informa que el ex-Presidente habría convocado a sus partidarios más íntimos, pidiéndoles, a los verdaderamente creyentes de la Liga, unirse estrechamente para deshacer los tratados de paz del Presidente Harding, indicando que esta acción no llevaría envuelta una represalia, pero sí, una cuestión de interés para la humanidad.

MATCH DE BOX

NUEVA YORK, 27.—El boxeador Jack Johnson, ex-campeón mundial de box, ha convenido en pelear con Franck Morán, 10 rounds, 10 de Octubre en Montreal.

EL SOVIET RUSO NO TIENE DERECHOS COMO LITIGANTE ANTE LAS CORTES DE ESTADOS UNIDOS

NUEVA YORK 27.—El juez federal ha opinado que el Gobierno ruso del Soviet no tiene derecho como litigante ante las Cortes de los Estados Unidos, pues el Gobierno norteamericano no ha reconocido a ese Gobierno.

Se opina que el Soviet intenta recobrar los vapores rusos que están ahora en la bahía de Nueva York.

DECLARACION EN FAVOR DEL MATRIMONIO ENTRE JUDIOS Y CRISTIANOS

NUEVA YORK 27.—El doctor Mauricio Fishberg, dirigiéndose al congreso Internacional Eugénico, ha declarado que el matrimonio entre judíos y cristianos ha de beneficiar a la humanidad en todos los países. Agregó que de esta fusión sólo puede esperarse grandes beneficios en vista del enorme número de grandes talentos que existen entre los hombres y las mujeres de la raza judía.

EL SENADOR BORAH IMPUGNA LA RATIFICACION DE LOS TRATADOS DE PAZ CON LAS POTENCIAS CENTRALES

WASHINGTON 27.—El senador Borah al atacar la ratificación de los tres tratados de paz con las potencias centrales de Europa, dijo que no podía consentir en un pacto que llevaría a los Estados Unidos a participar en la comisión de reparaciones, lo que significaba mezclarse por varias generaciones en los asuntos de Europa.

Continuó diciendo que la comisión de reparaciones está encima de los Imperios Centrales y que dispone del poder suficiente para dominar sobre la existencia de millones de personas.

En seguida agregó que la Liga de las Naciones es una complicación infantil junto a la comisión de reparaciones y que este cuerpo es un gobierno autócrata, sin corazón, cuyo único fin es dominar sobre la vida económica de una gran parte de Europa. Predijo que los alemanes se resistirían eventualmente a avenirse a sus decisiones.

INAUGURACION DEL SEGUNDO CONGRESO INTERNACIONAL DE EUGENECIA

NUEVA YORK 27. — Se inauguró el segundo Congreso Internacional de Eugenesia, asistiendo delegados del mundo entero, entre ellos Darwin, hijo del Célebre sabio.

El único representante de Sur-América fué el doctor Scroggie Vergara, de la Universidad de Chile, quien pronunció un lucido discurso, alabando el trabajo de los organizadores del Congreso, y haciendo votos porque los importantes principios de eugenesia, llegaran a aplicarse en la práctica, en los países sur-americanos.

MEXICO

LA CONMEMORACION DEL CENTENARIO DE LA INDEPENDENCIA NACIONAL

MEXICO, 27. — Los oficiales del crucero argentino "Sarmiento" ocuparon un sitio de honor en la parada militar en celebración del Centenario de la independencia, tributándose una entusiasta aclamación por el inmenso gentío que estaba apostado en las calles.

Cerca de 16 mil personas, de todos los servicios participaron en la procesión conmemorativa que se hizo en el camino que siguió victorioso el general Iturbide, hace cien años.

Un visitante del extranjero ha manifestado que la presentación de las tropas es mucho mejor desde el régimen de Huerta.

BRASIL

EL CONGRESO PRORROGA SUS SESIONES

RIO DE JANEIRO, 27. — El Congreso prorrogó sus sesiones hasta el 3 de Noviembre.

PERU

LA CUESTION DE TARATA

LIMA, 27.—"El Tiempo" continúa comentando la cuestin de Tarata, y ha publicado un estudio de José María Barreto.

ARGENTINA

CIEN MIL ISRAELITAS SE PREPARARIAN PARA EMIGRAR A ARGENTINA

BUENOS AIRES, 27.— bordo del "Massilia" ha llegado el rabino israelita, Halphon, quien ha manifestado que si se les dan facilidades, cien mil israelitas, agricultores y artesanos, se trasladarán a Argentina.

FESTEJOS AL GENERAL MANGIN

BUENOS AIRES, 27.—El General Mangin asistió a un almuerzo que le ofrecía el coronel Alfredo de Urquizar.

En la tarde dictó su anunciada conferencia en el local del Jockey Club, siendo muy aplaudido.

Mañana parte a Montevideo, a bordo del cañonero "Paraná".

BAILE HOY Y SABADO
Miércoles y Sábado: 9.15 a 12 P. M.
Caballeros $ 2; señoritas, gratis (retirando invitación), 11 a 1 P. M.
Domingos y Festivos: 5 a 8.30 P. M.
CASTRO 581 (Sala particular).
Tango aristocrático parisién.

LAS TRES HIENAS DE TALCA
Fotografías del padre y los hijos que mutilaron al joven Enrique Lagreze.
Instantáneas de Aníbal, Julio y Aníbal 2.o Maturana, los autores, después de confesar el delito.
La víctima y la novia de éste, señorita Inés Maturana.
Detalles espeluznantes del horrendo crimen que ha causado indignación en todo el país.
EL SAQUEO DEL BANCO POPULAR.
Retrato del Gerente señor Celis tomado en la Cárcel, y de los señores Valdés Riesco, Infante, Achondo y Gandarillas, encargados reos por el Ministro sumariante.— Habla el síndico de la quiebra, señor Fabres. ¿Hay esperanzas de que el público recobre su dinero?
LOS ESTRAGOS DE LA VIRUELA EN SANTIAGO.
Sensacional información gráfica sobre la epidemia que está diezmando la capital.— Un plano de Santiago en que se señalan todos los barrios en que se han producido casos de viruela.— En el Lazareto: Varios enfermos en una cama.— Fotografías que hablan más claro que todos los editoriales y artículos de la prensa diaria.—¿Y la Dirección de Sanidad? Buena, gracias.
EL KNOCK OUT DE BOLIVIA.
LA CONVENCION RADICAL EN VALPARAISO.— Fotografía a doble página.
La partida internacional de foot-ball entre argentinos y chilenos, verificada el Domingo pasado en el vecino puerto.— Instantáneas de primer orden.
LA VIDA QUE PASA: Silueta del Ministro de Relaciones Exteriores, don Ernesto Barros Jarpa.
"SUCESOS"
DE MAÑANA JUEVES 29.

No hay Rosas sin Espinas
Su primer pensamiento debe ser Mentholatum, en caso de rasguños, cortadas, y golpes contusos. Es un remedio sencillo, excelente, siempre a mano, de aplicación fácil, calmante y refrescante.
UNA CREMA SANATIVA
Mentholatum
Indispensable en el Hogar
Este remedio es ahora un artículo del hogar en casi todo el mundo. Lo usan millones de personas en general, para el alivio de dolores, inflamaciones, resfriados, neuralgia, eczema, enfermedades de la piel y catarro.
De venta en las Farmacias y Droguerías.
Unicos Fabricantes:
The Mentholatum Co.,
Buffalo, N. Y.
E. U. A.

"LA VELOCE"
COMPAÑIA ITALIANA DE NAVEGACION (VIA PANAMA)
"BOLOGNA"
El magnífico Vapor Correo de Pasajeros y carga, (De 8,000 toneladas)
Llegará a Valparaíso a mediado de Octubre próximo, para salir después para los puertos del Norte: Perú, Ecuador, Centro-América, Barcelona y Génova.
(Se recibe carga para New York, con trasbordo en Cristóbal).
Para pormenores referentes a carga y reserva de pasajes, dirigirse a los Agentes Generales, señores:
REISER, PETITBON & Co.
(DEPARTAMENTO DE VAPORES)
SANTIAGO: ESTADO 91 :—: VALPARAISO: BLANCO 890

VALPARAISO

A bordo del "Ansaldo San Giorgio III

Los agentes de las Compañías de Vapores Nacional y Transatlántica Italiana, señores Molfino Hermanos, invitaron ayer a un grupo de amigos a bordo del vapor "Ansaldo San Giorgio III", a un almuerzo que el comandante del vapor, señor Enzio Zona, ofreció en su cámara de comando.

A bordo tuvimos ocasión de conversar acerca de cómo ocurrió el incendio de salitre en un puerto español, que la prensa dió cuenta oportunamente; el capitán nos dice que en la gran bodega central comenzó a quemarse el salitre y que al ver lo que ocurría, aisló la bodega, llevó el buque a sitio seguro para vararlo y cuando estuvo listo, le aplicó un cartucho de dinamita en uno de los costados para abrir una vía de agua e inundar las bodegas, lo que ocurrió pronto, apagándose con esto el fuego y quedando el vapor con el agua hasta la cubierta para ser reflotado y salir con sus propias máquinas.

Después del almuerzo, los invitados fueron a conocer las maquinarias, todas de construcción italiana y recorrieron el buque que está excelentemente tenido notándose en todas partes los progresos de las industrias navieras italianas.

Asistieron a esta fiesta íntima los señores capitán don Enzio Zona, ingeniero jefe don Alfredo de Mauro, Juan Molfino, Mario Goio, Arnaldo de Marzi, representante de Ansaldo en Lima; Fortunato Navarro, Víctor García, Aldo Carminatti, director de "L'Italia"; Julio de la Fuente y José Novoa Orellana.

Mr. Herbert Gibbs

Hoy llegará a este puerto el representante del Pool de Londres, Mr. Herbert Gibbs.

El Ministro del Interior

El Ministro del Interior, don Héctor Arancibia Laso, ha trabajado activamente ayer en las visitas y conferencias concernientes al Ministerio de su cargo.

En la tarde presidió una reunión que se llevó a efecto en la Intendencia, para ver los medios cómo combatir la viruela, acordándose pedir al doctor Manterola un memorándum de todas aquellas medidas que sea necesario tomar.

El señor Ministro manifestó que a su vuelta a Santiago ordenaría se enviara vacunadores, placas de vacuna y toda clase de elementos, lo mismo que los fondos que la precaria situación por qué se atraviesa permitiera dedicar a este puerto.

Recibió la visita de numerosas personas, entre las cuales la del juez del segundo juzgado, don Alvaro Vergara.

En las últimas horas de la tarde visitó el Hospital de San Juan de Dios, el Pensionado Carlos Van Buren y la Asistencia Pública.

FOTOGRABADOS
(CLICHEES)
Para revistas y réclame comerciales. Dibujos.
Entrega inmediata:
SAN DIEGO 253

Visitas efectuadas por el Ministro de la Guerra

El Ministro de Guerra y Marina, don Remigio Medina, ha efectuado importantes visitas a las reparticiones navales y militares de este puerto con el objeto de imponerse personalmente de sus condiciones de funcionamiento y necesidades más imperiosas.

Primeramente visitó las oficinas de la Dirección General de la Armada, donde fué recibido por el Vice-Almirante, don Joaquín Muñoz Hurtado y demás jefes, quienes le invitaron a visitar las naves de la escuadra.

En seguida el Ministro pasó a las oficinas de la cuarta Brigada de Infantería, donde fué recibido por el Coronel don Aurelio Carvallo.

A continuación visitó el acorazado "Latorre", en el que enarbola su insignia el jefe de la Escuadra, Contralmirante, don Luis Gómez Carreño.

Accediendo a una invitación del Contralmirante señor Langlois, jefe del Departamento de Aviación de la Armada el Ministro señor Medina de regreso de su visita al "Latorre", se dirigió a las Torpederas a hacer una detenida visita a la base de hidroaviones de aquel lugar.

Tranvías modernos

La Empresa de Tranvías Eléctricos llevó a efecto ayer la prueba de los nuevos tranvías construídos en sus talleres y que pronto entrarán en servicio en la ciudad.

Asistieron a estas pruebas representantes de la Municipalidad, de la prensa y numerosos invitados, todos los que quedaron muy bien impresionados de los nuevos elementos de locomoción con que contará la ciudad.

Camiho plano

En la tarde de ayer conferenció con el Intendente el ingeniero de la Empresa constructora del Camino Plano para estudiar algunas dificultades que se presentan para su construcción.

Quedó convenido que el Jueves se llevara a efecto una reunión para continuar el estudio de estas cuestiones.

El incendio del Domingo

El juez, don Alvaro Vergara, que conoce del incendio ocurrido a medio día del Domingo pasado en la colchonería "La Constancia", después de practicar una visita ocular al sitio del siniestro, acordó hacer aprehender al representante de la dueña, señor Bernardo Goldberg, dejándolo preso en la Sección de Detenidos o incomunicado.

Hay posibilidad de que el incendio hubiese sido intencional.

La corbeta "Baquedano"

Según informaciones recibidas en la Dirección General de la Armada, el buque escuela "General Baquedano", zarpó el Sábado último de Singapore a Melburne, Australia.

La "Baquedano", debe encontrarse de regreso, en nuestro país, el mes de Diciembre.

Visitas efectuadas por el Ministro del Interior

Acompañado del Intendente de la provincia y del prefecto de policía, el Ministro del Interior, don Héctor Arancibia Laso, ha efectuado algunas importantes visitas a diversos establecimientos de esta ciudad.

El primer lugar visitado fué el Lazareto de Playa Ancha, de cuyo funcionamiento y necesidades deseaba el Ministro imponerse detenidamente en vista de que el constante aumento de la viruela hace necesario organizar ampliamente los medios para combatirla.

Del Lazareto, el Ministro se trasladó a las obras portuarias, que visitó detenidamente, pasando después a los malecones.

El Ministro y sus acompañantes visitaron en seguida el albergue para obreros cesantes que se ha instalado en el nuevo almacén de la Aduana, signado con el N.o 1.

Del albergue el Ministro se trasladó al Hospital instalado en el local de la cuarta Comisaría, en la que funciona también la Escuela Policial y una radio estación dependiente del telégrafo del Estado.

Las dependencias del Hospital y de la Escuela Policial merecieron al señor Arancibia Laso amplia aceptación y aplaudió la labor hecha, declarando que se hacía un deber en felicitar al Prefecto en nombre del Gobierno por los adelantos que había introducido en la policía, cuya organización nada tenía que desmerecer a la de Santiago.

La epidemia de la viruela

Por insinuaciones del Ministro del Interior, tuvo lugar ayer en la tarde, en la sala del despacho del Intendente de la provincia una importante reunió en la que se acordó tomar enérgicas medidas para impedir el avance de la epidemia de la viruela que cada día hace mayores extragos.

Movimiento marítimo

Ayer entraron:

Vapor "Kenuta", de Liverpool e intermedios.

Vapor "Hwah Ping", de Hong-Kong e intermedios.

Vapor "Chiloé", de Punta Arenas e intermedios.

Ayer debían salir:

Vapor "Apple Branch", para puertos del norte y Liverpool.

Vapor "Orcana", para Liverpool e intermedios.

Vapor "Cederic", para Corral e intermedios.

Vapor "Chile", para Coronel e intermedios.

Vapor "Montemar", para Iquique e intermedios.

La Mutal de la Armada y Ejército
Corporación de Beneficencia, bajo la protección del Estado
Curicó, 13 de Setiembre de 1921.
Señor Gerente de
"LA MUTUAL DE LA ARMADA",
Valparaíso.
Muy señor mío:
Tengo el agrado de acusar recibo de su atenta, fecha seis del presente; como igualmente haber recibido el dinero que cancela la póliza de cinco mil pesos, ($ 5,000), que perteneció al sargento practicante don Juan F. Madrid Tobar, de la Escuela de Aviación Militar.
Señor; me siento incapaz de manifestarle mi agradecimiento por tanta caridad; el pobre huérfano que usted con tanta generosidad ha protegido, no olvidará jamás a sus bienhechores; para pedir a Nuestro Señor su conservación y felicidad, único don que podemos ofrecerle.
El señor agente de la Caja de Ahorros devolverá a usted la póliza y bonos.
Repitiendo mis más sinceros agradecimientos, saluda a usted respetuosamente:
(Firmado): SOR MARGARITA VILLARREAL.
Set.-28

INFORMACIONES DEL INTERIOR

ANTOFAGASTA

ANTOFAGASTA—**Accidente desgraciado.**—Miéntras ajecutaba en su caballo una prueba, el capitán Lira, aquel se dió vuelta arrojando al jinete violentamente a tierra. El señor Lira resultó con contusiones de alguna gravedad.

CONCEPCION

CONCEPCION.—**La viruela.**— Se han presentado nuevos casos de enfermos atacados por la peste viruela, haciéndose necesario activar mucho más la campaña de vacunación general de la población para evitar que en poco tiempo más ella se vea completamente infestada por el contagio.

Colecta pro-defensa sanitaria.— Hoy se verificará la colecta organizada por las damas de esta ciudad, con el fin de allegar fondos con qué emprender una campaña activa en contra de la azotadora epidemia de viruela que ha hecho su aparición en la ciudad y que ya ha comenzado a causar víctimas.

El asesinato de Ricardo Rupprecht.—Ha sido entregado a la Secretaría del Juzgado sumariante, el primer escrito de la defensa de Elsa Rey, que, como se sabe, está desempeñada por el profesional de Talcahuano, don Aurelio Coveña.

Tiene Ud. Calvicie?
Tiene Ud. Canas?
Se le cae el pelo?...
No se alarme, acuérdese que el
"Específico Boliviano Benguria"
desde las primeras aplicaciones, detiene la caída de pelo, tonificando la raíz, y atacando la Caspa y la Seborrea. Está preparado a base de vegetales extraídos de la flora boliviana; y posee cualidades tónicas que robustecen y afianzan la raíz del pelo.
Este ESPECIFICO es el tónico por excelencia del cabello, y el más poderoso medicamento contra la Calvicie.
Muy luego podrá convencerse que usando el
"ESPECIFICO BENGURIA"
recobrará todo su cabello perdido, desapareciendo, además, las CANAS sin usar las molestas tinturas.
El "ESPECIFICO BENGURIA" no ensucia ni mancha. Basta con humedecer el cuero cabelludo, sin necesidad de mojarse el pelo, y las canas recobran el color natural radicalmente.
En una palabra, el "ESPECIFICO BENGURIA" sana en general las afecciones del cabello. Cura radicalmente las Canas y la Calvicie.
Hago remisiones por encomiendas a cualquier punto de la República.
DR. RAFAEL BENGURIA B. -:- CASILLA 2426 -:- SANTIAGO
TELEFONO INGLES 882
Consultas y ventas: Moneda 875 (altos)

Splendid-Hoy
Dirección Max Glucksmann

Estreno de la grandiosa FOX SPECIALS la sublime epopeya de amor y nobleza,

Lobos de la Noche

Creación magistral del varonil y simpático ídolo de todos,

WILLIAM FARNUM

¿Es su matrimonio un divorcio invisible? venga el SABADO y pedirá perdón a su esposa.

El mágico Oriente seduce

al viajero del Oeste, envolviéndolo en su perfumado aliento de misterio, así como al galán romántico lo seduce el sutil hechizo de una mujer bella.

No deje de verla mañana.

Mañana, primer Jueves de Moda, en la SALA IMPERIO

LA HIJA DE DAMASCO

LA MAS ESTUPENDA PRODUCCION ALEMANA DEL AÑO. LOCALIDADES NUMERADAS EN VENTA.

Según la desgarradora novela de **JORGE OHNET**

Por la sirena alemana, actriz como no hay otra,

LUCY DORAINE

Alhambra y Victoria
Chilean Cinema Corporation

HOY Especial y noche, la obra social, por la rubia EVA NOVAK

ESTIRPE SECRETA

Nuestros padres deben ser nuestro orgullo, siempre!

Mañan la mejor obra de MARY PICKFORD

AMARILIS

VIERNES 30, estreno superior, la 2.a función de la serial china

LA RED DEL DRAGON

TEATROS - MUSICA - CINES

Teatro Municipal

Una numerosa concurrencia asistirá, sin duda, esta tarde, a las 6.30, al último concierto sinfónico con que se despide nuestro compatriota Claudio Arrau, del público que ha seguido sus triunfos y lo ha aplaudido sin reservas en toda ocasión.

El programa para esta tarde no podía ser más escogido. Hélo aquí:

Schuman. — Concierto en la menor. Op. 54.

a) Allegro affettuoso;
b) Andante espressivo;
c) Intermezzo (andantino grazioso);
d) Allegro vivace.

Listz. — Concierto en la menor número 2.

a) Adagio sostenuto assai;
b) Allegro, agitato assai;
c) Allegro moderato;
d) Allegro deciso.
e) Marziale un poco meno allegro;
f) Allegro animato.

El Evening Dancing del Viernes

Una selecta y numerosa concurrencia promete asistir al Evening Dancing que se llevará a efecto en el Municipal el Viernes próximo.

Distinguidas señoritas y jóvenes de nuestra sociedad asistirán a esta simpática reunión, que se prolongará hasta las 9 P. M.

"La Traviata" se estrenará el Sábado

Ha quedado definitivamente fijado para el Sábado próximo el estreno de "La Traviata", ópera que será interpretada por conocidos aficionados de nuestra sociedad.

Compañía de bailes clásicos

Nos informan que a mediados de Octubre vendrá a Chile una troupe escogida de bailes clásicos. La compañía se estrenará en el Municipal y cuenta con elementos excelentes y con una mise en scene fastuosa.

Es probable que se abra un abono para diez funciones selectas de esta compañía.

Teatro La Comedia

Hoy debuta en la noche la tonadillera Lidia Ferreira, La Lusitana. Artista dotada de temperamento y de belleza, demuestra en todas sus canciones su arte realzado por el lujo con que se presenta.

El espectáculo, que será compuesto de dos actos, será completado por el humorista Glay, de quien tenemos buenas referencias.

Desde mañana Jueves habrá secciones vermouth.

Teatro Santiago

Anoche se cantó por la Compañía D'Algy la zarzuela "La Tempestad", con muchos aplausos para sus intérpretes señora Drimma y De María en la Angela y Roberto, respectivamente, y los señores Olaria y Vita.

—Hoy en vermouth va por última vez "San Juan de Luz", y en la noche la opereta "El Ultimo Vals", del maestro Straus que fué la con que debutó esta Compañía en Santiago. Con "El Ultimo Vals" hará su reaparición el tenor Walter Grant.

Teatro Unión Central

Con numerosa concurrencia se dió ayer en este teatro la alta comedia en tres actos de Nicodemi, titulada "La Enemiga".

Mañana Miércoles, a petición de numerosas familias, se pondrá en escena la comedia original de Gregorio Martínez Sierra, titulada "Sueño de una noche de Agosto".

—El Viernes, estreno de la comedia del autor nacional, señor Francisco de Borja Cifuentes, titulada "Teresa".

Nos encarga la Empresa advertir que las localidades para el Viernes, día que se estrena "Teresa", están listas a la venta en la boletería del teatro.

Compañía Guanabara

Esta Compañía, que viene precedida de buenas referencias y nos trae el empresario señor Alfredo Ansaldo, se presentará en el Teatro Unión Central a principios de Octubre.

Compañía Chilena de Sainetes

La próxima semana debutará en uno de los teatros de la capital, el conjunto de comedias organizado por el actor chileno Luis Rojas Gallardo.

La obra elegida para la presentación es el divertido sainete de Luis Rojas Fernández, y titulado "Tristán Machuca", y en el que Rojas Gallardo hace una notable creación.

Secundan la labor de este actor nuestra conocida Paquita Sevilla, Alberto Santana, Alejandro Campos, Pablo Stade, etc.

En breve daremos el elenco completo de este nuevo conjunto que se dedicará especialmente al género bufo.

Cuadro Dramático "El Arte"

El cuadro "El Arte", con el objeto de estimular la tesonera labor que con tanto acierto y entusiasmo han venido desarrollando las compañeras que figuran en este conjunto, ha acordado hacerles una velada en su honor y beneficio, la que se llevará a cabo el Sábado 1.o de Octubre en el salón-teatro de la Federación de Obreros y Obreras en Calzado.

Con este fin se prepara un selecto programa, en el que figura el estreno de la obra de Acevedo Hernández, titulada "La canción rota".

Las entradas han sido fijadas en la modesta suma de $ 0.50.

Vendo propiedades de ocasión

En calle Arturo Prat, a 5 cuadras de Alameda, lindo sitio cerrado. Mide 14 x 65, pagadero $ 8,000 al contado, resto largo plazo, a la Caja Hipotecaria.

En calle Chiloé, próximo Avenida Matta, vendo casa con sitio anexo. Mide 16 x 42. Valor total $ 26,000, pagadero con 8 mil contado, resto 2 años plazo.

En calle San Francisco, vendo linda casa habitación. 17 metros de frente, 10 piezas, amplios corredores Valor total $ 36,000, pagadero 10 mil al contado, resto a $ 500 mensuales. Tratar con su dueño: PRAT 1570.

Oct.-1.o

TEATRO SANTIAGO

Merced entre Plaza y San Antonio
EMPRESA ERNESTO BOUQUET
Compañía Española de Operetas
HELENA D'ALGY

Hoy Miércoles 28 de Setiembre hoy

Vermouth, a las 6.15. Platea $ 3.

SAN JUAN DE LUZ

Noche, a las 9.15. Interesante reprise:

EL ULTIMO VALS

Grandioso éxito de esta Compañía.

NOTICIAS CINEMATOGRAFICAS

"El empuje de una raza"

En la presente semana quedará terminada esta interesante obra cinematográfica que, como se sabe, ha sido ideada por los escritores Víctor Domingo Silva, Pedro Sienna y Aníbal Jara.

Tal vez ninguna de las obras nacionales estrenadas hasta la fecha reune un mayor conjunto de atracciones que esta cinta en que se ha puesto junto a una idea de alto interés nacional, un cuidadoso empeño de perfección artística. En conjunto, "El Empuje de una Raza" es una obra bellísima, por sus escenas y por la movilidad que anima toda la película, desde sus comienzos hasta el final, haciendo desfilar una visión admirable, delicada y real de la vida nacional en este importante momento de nuestra historia.

Como se ha dicho, la obra desarrolla un argumento que permite reunir en un armonioso resumen todo lo más interesante de Chile, pero de eso que tiene un valor permanente y un sentido verdadero del esfuerzo nacional. La obra, ideada y dirigida por escritores tan conocidos, ha sido confeccionada teniendo siempre como finalidad una exposición definitiva y sugerente de la vida de la República en un momento de su activo y fecundo desarrollo.

Tiene, además, "El Empuje de una Raza", el atractivo de estar presentada en la pantalla misma por Víctor Domingo Silva y Pedro Sienna, el primero que posa por primera vez en una obra de cine, y el segundo conocido ya por su acierto de director y actor cinematográfico.

El celebrado autor de "Nuestras víctimas" ha desarrollado su labor en la pantalla con notable acierto y su presencia es una de las tantas notas agradables y simpáticas de esta obra.

"El Empuje de una Raza" debe ser estrenada en los teatros de la capital en los primeros días de la semana entrante.

Hoy estrena el Splendid

LA FOX-SPECIALS: "LOBOS DE LA NOCHE", POR WILLIAM FARNUM

Estrenará tanto en la especial como en la función nocturna de hoy el Splendid, una grandiosa obra destinada a constituir un verdadero acontecimiento social, una gran Fox-Specials, obras de aliento, producciones extraordinarias de la Casa Fox, que como "El amor de un jugador", están destinadas a un éxito inmenso. Se titula: "Lobos de la noche", verdadera epopeya en la que se presenta la espantosa lucha de los intereses frente a los hombres de noble corazón; es esta una visión que reproduce un caso emocionante en el que unos especuladores de la Bolsa de Nueva York, en su afán de amontonar millones sin importarles los medios, llegaron hasta cometer las más espantosas arbitrariedades, verdaderos crímenes morales, con tal de saciar su afán de lucro.

Pero una justicia invisible existe y en esta obra, con peso abrumador, se la ve actuar.

Cinta famosa, argumento vibrante de emociones, que levanta el espíritu ante la suprema manifestación de la justicia. El premio de los buenos y el castigo de los malos, es un hecho que está probado y que aquí encuentra una sanción, no pública, por cierto, pero aplastadora, capaz de derrumbar al que se creía más potente en su fuero moral.

Hace en esta obra su más reciente y su creación más admirable y completa el gran actor dramático, ídolo de todos los públicos, William Farnum, quien domina, se hace cada momento más admirable y al fin conquista al espectador con aquellos golpes de nobleza y simpatía que lo caracterizan. Le secunda la lindísima Luisa Lovely, su ideal compañera de siempre, y los geniales actores Charles Clary y Raymond Nye.

FARO
CIGARRILLOS
20 cts. PAQUETE

"Los Borgia"

A fines de la semana en curso, se hará la exhibición privada de esta magnífica producción histórica del poeta Fausto Salvatori. A juzgar por lo que dice la prensa europea, se trata de una obra que en nada va en zaga a "Ana Bolena". Los italianos tienen sobre sus competidores la ventaja enorme de las bellezas naturales de su tierra y de las construcciones medioevales que se conservan desafiando las injurias del tiempo y de los hombres. Ellos no necesitan casi decoraciones.

"Los Borgia" es exclusividad de la Mundial Film. El costo de esta cinta se hace subir de dos millones de liras. Su exclusividad para Suramérica constituye todo un récord por su precio.

Los teatros Setiembre y Brasil han conseguido la exclusividad de las primeras exhibiciones.

El acontecimiento cinematográfico de mañana

LA NOVELA DE OHNET, "LA HIJA DE DAMASCO" Y LA ACTRIZ LUCY DORAINE

Mañana será estrenada en la Sala Imperio la última magna película de manufactura alemana, titulada "La hija de Damasco", inspirada en la apasionante novela de Jorge Ohnet, y filmada a todo costo y lujo por una gran casa alemana.

Se presenta en esta película una actriz que por su temperamento artístico, por sus condiciones de expresión, por su belleza física perfecta, está indicada como la rival de la Bertini, como la primera opción al puesto de reina del cine. Lucy Doraine, protagoniza en esta grandiosa cinta el papel de esclava árabe, Kora, víctima de los Kurdos, salvajes que la martirizan hasta que un día la liberta Jorge, un pintor europeo que se enamora luego de ella y pasa a ser su esclavo, mientras Kora convertida en dama europea del gran mundo, es el punto de atención de los más aristocráticos varones del país. El estudio pasional que esta cinta significa va en parangón en cuanto a importancia con la suntuosidad de sus escenas, que, iniciadas en medio de la mágica y misteriosa Damasco, con sus mezquitas y sus minaretes sugestivos, termina en medio del ambiente de fastuosidad y derroche de un París que renace. Pocas veces se unen más atractivos para el público que en esta ocasión: novela de un escritor de nombre, actriz que tiene los caracteres de eminencia única, y lujo como pocas veces se acostumbra en el cine.

"LAS LIDES DEL AMOR".— El Sábado próximo será estrenada en la Sala Imperio la comedia francesa de la Pathé París, titulada: "En las lides del amor", una novela pasional de suma novedad, interpretada por la encantadora actriz francesa Huguete Duflos, actriz hermosa, de gran lujo y de cálida expresión. En esta cinta se desarrolla un argumento que cautiva por su emoción y por la dolorosa historia de una mujer que se casa con un hombre al cual no puede ya amar.

"LOS FUNERALES DE LA EX-EMPERATRIZ DE ALEMANIA".— Fuera de programa será estrenada el Sábado próximo en la Sala Imperio la actualidad de la Mester Film de Berlín, titulada: "Los funerales de la ex-Emperatriz Augusta Victoria, de Alemania", acto que revistió caracteres de solemnidad nunca vistos. Esta cinta ha constituido una atracción en todo el mundo.

"LA RED DEL DRAGON", EN SU SEGUNDA FUNCION.— El próximo Viernes se estrenará en los cines Alhambra y Victoria, la segunda función de la serial titulada "La red del dragón", en la cual está admirable la actriz de gran valor Mary Walcamp. Los nuevos episodios constituyen un récord en materia de cintas de aventuras y se puede asegurar que las que en ellos se desarrollan entre los chinos, no tienen con qué compararse en todo lo estrenado en Chile hasta la fecha.

TEATRO AVENIDA.— HOY: "EL BUQUE FANTASMA", REPRISSE. PRIMERA FUNCION.— Para los aficionados a lo maravilloso es una magnífica oportunidad el reestreno de "El buque fantasma" que marcó su gran récord en materia de vibración y de belleza trágica e intensa.

Esta serie está cuajada de episodios que en realidad sorprenden por su perfección y por su alto relieve y fuerza interpretativa.

Los protagonistas son Neva Gerver y Ben Wilson. Mañana: la super-producción: "Los lobos en la noche", la mejor obra de William Farnum.

"LA DONCELLA DEL 29"—Obra interpretada por Franck Mayo, Claire Anderson, Harry Haliard y Elinor Faire.— Una de las mejores películas de aventuras delicadas es la de que hablamos; tiene el atractivo de la gran originalidad y de su fuerza emotiva y sentimental. Las escenas están de tal manera hechas que asombran por su perfección y ligereza. Franck Mayo ejecuta uno de sus mejores trabajos, atrayendo de modo definitivo al público que palpita y sufre en la incertidumbre de que aquel cinedrama no sea una realidad.

"EL MAS FUERTE", PELICULA LATINA POR GUIDO TRENTO.— Luce una técnica nueva.— Una buena noticia para los amantes del cine italiano, es la de que la Gladiator Film de Torino haya estrenado una técnica nueva en el bello arte de la película, una técnica que reune argumento de rara eficacia pasional y emocional. Bellas artistas, hermosos paisajes, regios interiores y un nudo pasional adornan esta cinta que va a ser del agrado del público de Santiago.

Junto con este programa, pasará el Avenida una artística cinta en la que podrá ver el último exponente de la moda en París. Las más hermosas mujeres desfilarán ante el lente vestidas con la mayor elegancia.

SALA IMPERIO.— Continúa siendo esta sala el punto de reunión de nuestra sociedad que acude a ver buenas películas debidamente seleccionadas y a oír una espléndida orquesta de 15 profesores dirigidos por la experta batuta del maestro Barbat.

En las secciones especial y nocturna de hoy se exhibe una película en la cual la pequeña gran actriz de temperamento múltiple, Mary Pickford, alcanza a su más legítimo y original suceso: "Amarillo" obra maestra de la Casa Artcraft, con la cual debió inagurarse la Sala del Imperio, pero cuyo estreno hubo de retrasarse por demora del vapor que la traía de Estados Unidos.

"Amarilla" es una producción mezcla agradable de sentimientos y de alegría, de penas y de risas. Es la historia de una muchacha, heroína del barrio del Resbalo, que enamora sin comerlo ni beberlo a una aristocrático estudiante, dando como resultado el que una señora de muchos moños y de muchos pergaminos, muy estirada y enemiga de la democracia, resulta al fin siendo suegra de la hija de su lavandera, chasco que le vino muy bien para curarla de su fatuidad.

ALHAMBRA Y VICTORIA.— Estos dos cines exhiben hoy en sus secciones especial y nocturna una película de carácter social de verdadera trascendencia social, titulada "Estirpe secreta". Uno de los grandes problemas de este siglo en que se improvisan fortunas y en que la aristocracia del dinero gana terreno en la aristocracia de familia, es la distancia en que se van colocando los hijos ricos respecto de sus padres pobres o humildes. Los hijos ricos con dinero, se alejan de aquellos padres que no tienen como sustentar igual lujo ante las niñas que los hijos pretenden conquistar con su dinero o su talento. Esta situación dolorosa, es un problema sentimental en el que hay que reaccionar para convencer a los hijos de que jamás deben renegar de sus padres, sea cual sea la posición social de ellos y de éstos.

Eva Novak, la escultural rubia, es la creadora de esta cinta hermosa y oportuna.

TEATRO SAN MARTIN.— Esta popular sala de la Avenida Matta estrena en sus secciones especial y nocturna ua graciosa película de líos de la Realart, titulada "Lo que es aquí, pasa algo", en la cual actúan la simpática y elegante Bebé Daniels el galán Harrison Ford, compañero de Wallace Reid, y el gordito enamorado Hillers, cuyos chascos son muchos.

TEATRO NOVEDADES.— Entre las películas humorísticas finas, de sátira social, rica en ironía y verdad estrenadas en el curso del año, descuella la Realart: "Cosas de Nueva York", que trata del divorcio en forma verdadera y graciosa, dando a entender que en Estados Unidos la gente se divorcia por batir un récord, nada más. Creadora de esta cinta es la simpática actriz Alice Brady.

—Viernes debut de Pepe Puig, el gracioso humorista, con nuevo repertorio.

TEATRO SETIEMBRE.— 6.o programa cómico Fox.— En las dos funciones de hoy se exhibirá en este teatro el sexto programa cómico Fox-Mutt y Jeff formado por las comedias: "Valiente lío", "Novela leonina" y "Mozambique".

Este programa es uno de los más hilarantes conjuntos que se hayan presentado en nuestros cines. La última, sobre todo, es el acabóse en originalidad Mutt aparece en ella como profesor de shimmy y nuestros aficionados a los bailes modernistas pueden sacar mucho provecho de sus lecciones.

—Mañana se repite: "Destino".

—El Domingo va "Los lobos en la noche", por William Farnum.

TEATRO BRASIL.— "El mosquetero de New York".— Esta elegante sala se ve día a día muy concurrida. Su buen ambiente, la esmerada selección de sus programas y la excelente música que hace la orquesta del maestro Féliz Gómez, justifican esta preferencia del público. Como reciprocidad, su empresa ha hecho de los días de esta semana una liquidación de fin de mes, exhibiendo películas extraordinarias al bajo precio de $ 1.50 la platea. Hoy, por ejemplo anuncia: "El mosquetero de New York", la linda vista Fox por Jorge Walsh.

—Mañana estrenará en Chile "Su único pecado", vista latina por Sara Long.

—El Viernes se repite: "Destino" por Dorothy Phillips.

—El Domingo va "Lobos en la noche", por William Farnum.

"EL TESTIGO OCULTO", UNA SERIAL PATHE, DE LUJO, AMOR Y MISTERIO, POR EILEEN PERCY.— Estrenará el Splendid a principios de la próxima semana una gran serial de Pathé N. Y., Astra Film, destinado a un gran éxito entre la clientela del Splendid una obra de aquellas que como "La joya fatal" o "Las siete perlas", llevan en sí mismas, en su presentación, en su argumento y en sus intérpretantes, el secreto de su triunfo, la predicción segura de que gustarán a todo el mundo. Se titula: "El testigo oculto", y consta de 15 series llenas de emoción, misterio e intriga.

"EL DIVORCIO INVISIBLE", GRAN OBRA DEDICADA A AQUELLOS MATRIMONIOS APARENTEMENTE UNIDOS, QUE ESTRENARA EL SABADO EL SPLENDID.— Estrenará el Splendid en sus funciones del Sábado de la presente semana, una super-producción de la acreditada manufactura yanqui Graphic Film la misma editora de "Las que los hombres olvidan" y "Alguien tiene que pagar", obras sociales intensamente conmovedoras que han alcanzado el más grande éxito entre la distinguida clientela del Splendid. Se titula: "El divorcio invisible", y su autor es el famoso Ivan Abrahamson, el mismo de las obras anteriormente citadas.

La lindísima y elegante actriz yanqui Grace Darmond, inolvidable protagonista de "Ravengar", crea admirablemente el principal rol y se presenta en él ataviada con hermosísimas y regias toilettes de lujo y última moda.

MAÑANA ESTRENA EL SPLENDID: "LA ETERNA MAGDALENA" POR MAE MARSH.— Estrenará el Splendid en sus funciones de mañana Jueves una hermosísima producción social de la célebre manufactura Goldwyn, titulada: "La eterna Magdalena", obra cuyo argumento está dedicado a aquellos padres intransigentes, a aquellos que no pueden transigir con el que sus hijas no se hayan enamorado de uno de esos seres que ellos se imaginan en su fantasía han de venir como príncipes encantados a solicitar la blanca mano de sus hijas. Crea magistralmente el principal rol la hermosa gran actriz dramática americana Mae Marsh.

TEATRO IMPERIAL.— "La red del dragón".— En sus dos funciones de hoy estrena este cine los tres primeros episodios de la gran serial exótica, titulada: "La red del dragón" cuyo asunto se desarrolla al pie de la muralla China. La protagonista, la intrépida y hermosa amazona Mary Walcamp.

GARDEN THEATRE.— "Un cuento azul".— Las dos funciones de hoy las hace este elegante cine con una de las más recientes y bellas producciones de la encantadora estrella Mary Pickford, "Un cuento azul" o "Menos que el polvo", artística pieza Artcraft estrenada con éxito en la Sala Imperio.

TEATRO ALAMEDA.— "Estirpe secreta".— Hoy estrena esta sala la valiosa y meritoria producción Universal por la bella actriz Eva Novak, "Estirpe secreta", cuya tesis es una severa anatema contra posiciones elevadas, se avergüenzan los hijos que después de alcanzar posiciones de sus padres, es decir de su origen humilde.

"Estirpe secreta", va en las dos funciones.

"Extirpe secreta", va en las dos funciones.

TEATRO CHILE.— Las dos funciones de hoy de este cine son de moda, y con este motivo amenizará el espectáculo la orquesta del Brasil.

"Sirenas de Tokio" es la película escogida para estas funciones extraordinarias

TEATRO ATENAS.— "El hombre maravilloso, por Jorge Carpentier.— El simpático campeón francés y de Europa, "el soldado de Francia", como cariñosamente se le llama, el boxeador científico, elegante y al mismo tiempo terrible, acompañado de dos encantadoras estrellas, Fairy Binney y Florence Billings y una partida de bailarinas y chicas artísticas, se presenta hoy tarde y noche en el Teatro Atenas.

HOY ESTRENA "ALMA CAUTIVA", POR HENNY PORTEN, EL TEATRO IRIS (CASTRO 130).— En las funciones de tarde y noche de hoy estrena este teatro la suprema producción alemana de la N. F. A. de Berlín, titulada "Alma cautiva" impresionante y bellísimo drama pasional, argumento interesantísimo basado en un extraño caso de sugestión, creación suprema de la encantadora Henny Porten, inolvidable protagonista de "Ana Bolena", escenas de suprema emoción, interesantes experimentos de sugestión, magnífica escena de gran lujo, obra extraordinariamente linda.

POLITEAMA.— "En aras del arte".— Tal es el título de esta regia producción "Selznick", argumento de la vida real con ribetes naturalistas. Creación de Eugenio O'Brien. Esta vista se pasará tarde y noche.

MUNDIAL (Plaza Almagro).— Un hermoso estreno de interés y de actualidad es el que presenta hoy en especial y noche este cine. Se trata de una notable obra de la que es autor el famoso inspirador de "¿Quo vadis?" y cuyo tema demuestra lo que debe hacer una niña cuando es galanteada por dos jóvenes a los que ella quiere por igual. El título de la película es "Anita".

TEATRO AVENIDA MATTA.— Esta sala que se ve noche a noche concurrida por lo más selecto del barrio pasa hoy un programa excepcional. Se trata de la delicada obra de la Skandia Film, "Amor triunfal", interpretada por Hars Larson.

PROGRAMAS DE HOY

SPLENDID.—"Lobos de la noche", por William Farnum y Luisa Lovely.

SETIEMBRE.— 6.o programa cómico Mutt y Jeff, Fox. "Valiente lío", "Novela leonina", y Mozambique Shimmie.

BRASIL.—"El mosquetero de New York", por Jorge Walsh.

IMPERIO.— "Amaryllis", por Mary Pickford.

ALHAMBRA.—"Estirpe secreta", por Eva Nocak.

SAN MARTIN.—"Lo que es aquí va a pasar algo", por Bebé Daniels.

VICTORIA.—"Estirpe secreta", por Eva Novack.

NOVEDADES.—"Cosas de New York", por Alice Brady.

MUNDIAL.—Especial y noche: "Anita".

GARDEN.—"Un cuento azul", por Mary Pickford.

ALAMEDA.—"Estirpe secreta", por Eva Novack.

IMPERIAL.— Primeros episodios de "La red del dragón".

CHILE.—"Sirenas de Tokio", por la esposa de Hayakawa.

AVENIDA.—Primera función de "El buque fantasma".

AVENIDA MATTA.— "Amor triunfal", por Hars Larson.

POLITEAMA.—"En aras del arte", por Eugenio O'Brien.

ELECTRA.—Especial y noche: "Quien mal anda, mal acaba", por Renee Kelly.

ODEON.—"El Gran Galeoto", por Alma Rubens.

OLYMPIA.—Especial y nocturna, el drama de amor y tragedia, "Frutos de pasión".

AMERICAN.—(A. Prat 98).— Especial y noche: "Cosas de New York", por Alice Brady.

ODEON.—(A. Barroso 768).— Especial y noche: "El Gran Galeoto", por Alma Rubens.

IRIS.—(Castro 130). — "Alma cautiva", por Henny Porten.

COLON.—(San Pablo esquina Teatinos).—Hoy, la creación Artcraft: "Azucena"; intérprete la juvenil actriz Mary Miles Minter.

ATENAS.—Especial y noche: "El hombre maravilloso", por Jorge Carpentier.

COLISEO NACIONAL. — "Ojo por ojo", con Alla Mazimova.

Buenas Costureras

para blusas y vestidos, necesita la

CASA FRANCESA

Departamento de confecciones para Señoras

TEATRO UNION CENTRAL

EMPRESA ANSALDO, QUEIROLO Y CIA.

Hoy Miércoles 28 de Setiembre 1921

Vermouth, a las 6 P. M.

SUEÑOS DE UNA NOCHE DE AGOSTO

Tres actos, original de G. Martínez Sierra.

Pasado mañana Viernes 30, estreno de la comedia en 3 actos original del autor nacional señor Francisco de Borja Cifuentes, titulada

TERESA

Comedia-Hoy-LA LUSITANA y GLAY
Platea $ 5

AVENIDA
VICUÑA MACKENNA 624
FOX
HOY: REESTRENO
de la emocionante serial de amor, de lucha, de peligro, de misterio,

El Buque Fantasma

Episodios 1. 2 y 3. Intérpretes:

Neva Gerber y Ben Wilson

Marca: UNIVERSAL.

MAÑANA es el gran día. Se estrena la suprema FOX ESPECIAL

Los Lobos en la Noche

Sublime y fuerte obra, en la que están contenidas todas las emociones, todas las sorpresas, todas las alegrías, todas las ternuras y todos los bellos dolores. Es la mejor producción dentro de la pasión, del honor y de la angustia que genera las grandes acciones y forja los grandes hombres.

Intérpretes:

WILLIAM FARNUM

LUISA LOVELY, IRENÉ RICH, CHARLES CLARY y RAIMOND NYE.

Viernes: "La doncella del 29", por FRANK MAYO y CLAIRE ANDERSON

ALAMEDA - Especial y Noche
Mañana Garden

La Bella EVA NOVACK en

ESTIRPE SECRETA

GARDEN - Tarde y Noche

MARY PICKFORD en

"CUENTO AZUL"
O "MENOS QUE EL POLVO"

SETIEMBRE

6.o programa bufo Fox: Mutt y Jeff:

1.—Valiente lío.
2.—Novela leonina.
3.—Mozambique shimmie

HOY: PLATEA: $ 1.50

BRASIL

El Mosquetero de New York

Linda creación del actor-atleta JORGE WALSH

Domingo, tarde y noche: "LOBOS EN LA NOCHE", por WILLIAM FARNUM.

SALA IMPERIO
CHILEAN CINEMA CORPORATION

Orquesta de 15 profesores

HOY. — Especial y noche, suceso dominante: la genial actriz de mil artes y gracias:

MARY PICKFORD en

AMARILIS

Nadie sabe las vueltas que tiene el mundo, y a lo mejor una marquesa pasa a ser suegra de su lavandera...

SABADO 1.o: DOS ESTRENOS IMPORTANTES: la comedia francesa Pathé París.

LAS LIDES DEL AMOR

y la actualidad alemana de la Messter Film:

LOS FUNERALES DE LA EX-EMPERATRIZ AUGUSTA VICTORIA

TEATRO ATENAS - Hoy - Especial y Noche

EL HOMBRE MARAVILLOSO

Por el ídolo del mundo femenino y campeón de Europa

JORGE CARPENTIER

Mañana - Estreno Realart
COSAS DE NEW YORK por ALICE BRADY

Viernes - Estreno Alemán
UN GRAN AMOR por POLA NEGRI

LAS EPIDEMIAS QUE AZOTAN A LA CAPITAL

MIENTRAS LA VIRUELA LLEGA A SU APOGEO, EL TIFO EXANTEMATICO RECRUDECE

Según informaciones recogidas en diversos círculos, se estima que en la capital existirían más de cuatro mil variolosos

La falta de elementos para la hospitalización de los enfermos y la desinfección domiciliaria, sería causa plincipal que habría determinado la propagación del flagelo

SE IMPONDRIA UNA DESINFECCION GENERAL DE LA CIUDAD

El Ejército, la Cruz Roja, colectividades estudiantiles, los Boy-Scouts y otras instituciones, cooperan a la campaña de salvación pública

HOY SE INICIARA EL PLAN DE VACUNACION POR SECCIONES A CARGO DEL SERVICIO SANITARIO DEL EJERCITO

AUN NO SE DETERMINA EL LOCAL PARA HOSPITALIZAR A LOS VARIOLOSOS QUE EL LAZARETO RECHAZA POR FALTA DE CAMAS

El Arzobispo de Santiago ordena rogativas especiales

La opinión pública sigue intensamente preocupada de todo lo que se relaciona con el avance de la epidemia de viruela que, en estos últimos días ha tomado en verdad todos los caracteres de una grave amenaza para los habitantes de esta ciudad. Pocas veces, en efecto, una epidemia como ésta había llegado a propagarse entre nosotros en la forma en que hoy se extiende por todos los barrios de la capital esta terrible enfermedad.

A la crisis y al hambre que sufre nuestro pueblo, se ha unido ahora esta epidemia, que ha hecho hasta el presente un sinnúmero de víctimas.

Y en momentos como éste, no se cuenta ahora ni siquiera con local para hospitalizar a los enfermos, con medios de transporte, con elementos de desinfección y, en fin, con ese conjunto de recursos que serían la base de la resistencia que podría oponerse a la propagación del mal.

Todo se ha hecho insuficiente, y el público, en conocimiento de estos antecedentes, confía, con fundado derecho, en que las autoridades y el Gobierno pongan al servicio de esta campaña de salvación pública que se inicia, todo el concurso de que puedan disponer.

LOS ENFERMOS HOSPITALIZADOS

Ayer hemos obtenido en la Dirección de Sanidad los datos referentes al movimiento de enfermos. Es el siguiente:

Total anterior, 623; entrados, 35; salidos, 8; fallecidos, 19; convalecientes, 12; en cama, 419. Total, 631.

Estas cifras subidísimas no corresponden, sin embargo, a la enorme cantidad de enfermos que existen en la ciudad.

ENFERMOS EN LA CIUDAD

En efecto, la falta de un local para hospitalizar a todos los enfermos, ha determinado el aumento de la epidemia, pues son muchos los variolosos que, por esta causa, permanecen en sus domicilios.

En los barrios más infestados, el número de enfermos no se puede precisar por el momento.

Según informaciones que hemos obtenido, habría más de 1,500 enfermos en diversos barrios de la ciudad.

El Director de Sanidad nos manifestó ayer a este respecto, que él estimaba que el dato era, a su parecer, exagerado; pero que, en realidad, él no podía pronunciarse terminantemente sobre este particular.

Si se considera el hecho de que en el Lazareto se rechaza diariamente a numerosos enfermos y que el Desinfectorio Público no cuenta con los elementos necesarios para atender a la desinfección de todas las casas desde donde se saca un enfermo, fácil es imaginar que la cifra apuntada más arriba pueda muy bien corresponder a una dolorosa realidad.

LOS PESTOSOS EN LA VIA PUBLICA

Ayer, en la Plaza Argentina, próximo a la Estación Central, se presentó a la vista del público un cuadro muy poco edificante para nuestra cultura de ciudad civilizada.

Un enfermo de viruela, ciego por efectos del mal que lo aquejaba, permanecía recostado contra una pared, en espera de que se le hospitalizara.

El individuo en cuestión permaneció allí desde las 10 de la mañana hasta las 3 1|4 de la tarde, pues sólo después de esta hora, fué recogido en uno de los coches de la 7.a comisaría, para ser conducido al Lazareto.

Interrogado por nosotros el guardián de facción en dicho punto, nos manifestó que había dado el aviso corerspondiente; pero que ignoraba la causa del retardo habido para su hospitalización.

En la Dirección de Sanidad se nos informó después que este atraso se debió a la falta de elementos para el transporte de enfermos, pues todos los coches estaban a esa hora ocupados.

UNA FAMILIA OBLIGADA A ABANDONAR LAS COMODIDADES.

Las deficiencias anotadas han producido. muchas incidencias que deberían considerarse para intensificar los medios de defensa contra la viruela.

Hace dos o tres días, una empleada de una casa respetable de Santiago recibió la visita de una amiga con la autorización correspondiente de los dueños de casa. La visitante enfermó por la noche y hubo de alojarse ahí. Al otro día el médico de la familia manifestó que se encontraba atacada de viruela. La familia hizo todas las gestiones del caso para lograr hospitalizarla y en atención a la absoluta falta de camas se vió en la necesidad de abandonar la casa y trasladarse a uno de los principales hoteles de la ciudad.

OTRO DATO

Uno de los barrios más amagados por el flagelo, es el que queda comprendido al oeste de la Estación Central. Según se nos ha informado, la campaña contra la epidemia que nos ocupa no ha podido evitar que los enfermos no sólo se queden en sus casas, sino que aun después de muertos no se pueden ni siquiera atender a la desinfección correspondiente, debido a la falta de elementos. El caso de un niño que vivía en la calle Jotabeche bastaría para justificar esta información.

La epidemia se ha agravado en este barrio, debido en gran parte, según los vecinos, a la falta absoluta de agua en las acequias que pasan por el interior de la ciudad.

LA ALARMA PUBLICA

El público, en conocimiento de estos y otros hechos, que no nos atrevemos a considerar en esta crónica, por no haberlos confirmado anteriormente, se muestra como es natural, profundamente alarmado.

Algunos médicos estiman que la epidemia ha recrudecido en forma tal, que el número de variolosos existente en la ciudad, pasaría de cuatro mil.

En estas condiciones, no queda sino esperar que la iniciativa de las autoridades y del Gobierno den las garantías que el público anhela con respecto a la posibilidad de ver en pocos días más conjurado por completo el peligro que hoy amaga a los habitantes de Santiago.

LABOR DE LA DIRECCION DE SANIDAD

Según se nos ha informado en la Dirección de Sanidad, todo el personal continúa en la tarea de vacunar y revacunar al público, como uno de los medios más eficientes para evitar la propagación de la epidemia.

Se atiende además, con especial solicitud, a la cooperación que es menester proporcionar a todas las organizaciones que voluntariamente prestan su concurso a esta campaña.

EL SERVICIO SANITARIO DEL EJERCITO

Esta repartición del Ejército empezará desde hoy a prestar sus servicios para cooperar a la Dirección de Sanidad.

El jefe encargado de este servicio recibió ayer de parte de la Dirección de Sanidad, todos los elementos necesarios para que se entregue a la tarea de vacunación.

Cooperarán a estos valiosos elementos, algunos estudiantes de medicina.

A este respecto, el comandante en jefe de la II División, general señor Altamirano, ha dictado la siguiente orden del día:

1) **Servicio de vacunación.** — A fin de proceder a la vacunación de la ciudad de Santiago, se ordena lo siguiente:

Cada regimiento constituirá 10 comisiones de vacunación, de las que formarán parte en cada una dos escribientes. El jefe de cada comisión deberá ser uno de los suboficiales que han hecho el curso ordenado en el párrafo de la adición de la orden del día de este comando número 183 del 23 del presente.

Cada suboficial vacunador deberá llevar un morral con los útiles necesarios.

La comisión exigirá en cada casa del sector que la designará el señor mayor de Ejército don Juan C. Pérez, el nombre de cada uno de los vivientes en ella y el certificado de vacunación respectivo, procediendo a vacunar a todo el que no lo presente o cuyo certificado se pueda considerar como que no corresponde a la persona, tomando como base la edad y demás datos que en el certificado se especifican.

En caso de encontrar resistencia de parte del dueño de casa, tomará nota del nombre y domicilio y dará cuenta al jefe del servicio el mayor señor Pérez, a las 12 M., o bien a las 6 P. M., en el punto de reunión que les fijará oportunamente.

EL CASO AFRENTOSO DE LA LA PLAZA ARGENTINA

Los vacunadores podrán también dar certificados de vacuna a aquellas personas que no lo tengan, pero que muestren la vacunación aun no seca.

Los vacunadores deberán devolver diariamente los talonarios de certificados agotados y dejarán por semanas las hojas de registro de la comisión de vacunación.

Además deberán devolver las placas de vidrio desocupadas.

El personal de oficiales y tropa de la División, cuando anden francos, deberán llevar siempre consigo su certificado de vacunación.

Además, se recomienda tener especial cuidado de respetar los cordones sanitarios que se establecerán en la ciudad por el Regimiento Carabineros.

El Regimiento Maturana proporcionará rancho a las comisiones del Batallón Tren número 2, Telégrafos y Grupo Escala, con cargo a la unidad a que pertenezcan.

El servicio sanitario del Ejército iniciará su labor en el barrio comprendido entre Avenida Matta, por el norte; Zanjón de la Aguada, por el sur; Avenida Viel y San Ignacio, por el poniente y calle Santa Rosa por el oriente.

Se recorrerá casa por casa.

LA FALTA DE VACUNA

En la Dirección de Sanidad se nos ha informado, a propósito de un denuncio que pusimos en conocimiento de esa repartición, que en realidad han faltado placas de virus antivariólico, debido a la gran demanda que se ha hecho no sólo en la capital sino que también de provincia.

VACUNACION Y REVACUNACION

Hemos informado ya de que algunas instituciones prestan sus servicios desinteresadamente, a fin de practicar el mayor número de vacunaciones posible. Entre estas instituciones figura la Cruz Roja de las Mujeres de Chile, que ha abierto siete vacunatorios y que cuenta además con comisiones que ofrecen sus servicios a domicilio.

También debe anotarse aquí la iniciativa de los estudiantes y de los boy-scouts.

NUEVO LOCAL PARA LA HOSPITALIZACION DE ENFERMOS

Con motivo de los propósitos manifestados referentes a ocupar una parte del Hospicio para la hospitalización de enfermos, el Alcalde ha enviado al Ministerio del Interior el siguiente oficio:

"Señor Ministro:

Se ha impuesto el Alcalde infrascrito de los propósitos del Supremo Gobierno de establecer un Lazareto para variolosos en algunos de los pabellones existentes en el Hospicio de Santiago.

En uso de las atribuciones que me confiere la ley de 22 de Diciembre de 1891, reformada por la número 2960, vengo en manifestar a US. que esta Alcaldía estima que no puede llevarse adelante el proyecto de mi referencia por exigirlo así razones de interés público y de salubridad de la ciudad.

Corresponde a las Municipalidades disponer lo conveniente para combatir las epidemias o disminuir su propagación o estragos y determinar las condiciones de higiene que deben llenar los edificios y establecimientos destinados a asistencia o congregación de gran número de personas.

Nada hay, por otra parte, en el Código Sanitario en contra de las facultades que la Ley de Municipalidades otorgó a éstas y a los Alcaldes; y, por el contrario, su artículo 60 deja al reglamento sanitario municipal la determinación de las medidas de inspección, aislamiento y vigilancia médica, referente a las enfermedades contagiosas.

Los reglamentos vigentes en el territorio municipal de Santiago, y aún el Código Sanitario, prohiben una medida como la que es materia de la presente nota.

Los enfermos de viruela no quedarán siquiera suficientemente aislados en el Hospicio, ya que se mantendría en ese establecimiento un gran número de asilados y ya que circundan el local numerosas casas particulares habitadas.

La idea en estudio merece ser atacada por la circunstancia de encontrarse en las vecindades del pretendido Lazareto, Universidades, escuelas públicas y particulares, hospitales, cuarteles, cárceles y otros establecimientos de beneficencia que congregan muchedumbres. Por su ubicación constituiría un peligro para la ciudad entera, puesto que las aguas servidas llevarían el contagio a la parte poniente de la ciudad y los vientos dominantes al sector norte. Y como comienza ya la época de calores, las moscas propagarían el mal, aparte de que también se encargarían de hacerlo los ratones que tanto abundan en ese barrio.

Consideraciones esenciales de salubridad pública, me obligan a solicitar de US. que tenga a bien desistir del proyecto en cuestión".

CON EL PREFECTO DE POLICIA

Con el propósito de conocer la cooperación prestada por la policía a la extirpación de la plaga de la viruela que azota a la capital, entrevistamos en la tarde de ayer al Prefecto señor Bernardo Gómez Solar.

—La policía—nos dijo el señor Gómez Solar—ha colaborado voluntariamente y con los escasos medios de que dispone en la campaña que la Dirección de Sanidad ha organizado para combatir el avance de la viruela. Hasta la fecha hemos ayudado al traslado de los enfermos en los carros que se utilizan para el traslado de los ébrios por estar las ambulancias que posee el Cuerpo en pésimo estado y ser por lo demás insuficientes para atender al solo traslado de enfermos de los albergues a los hospitales de la policía.

Nos agregó, además, el Prefecto, que últimamente con el propósito de hacer más efectiva la ayuda a que hemos hecho referencia, se han comprado al crédito en la Casa Gibbs dos carros ambulancia que serán utilizados únicamente para el traslado de los variolosos y que la policía cancelará con sus presupuestos del año venidero.

VACUNATORIO DE LA FEDERACION DE ESTUDIANTES DE CHILE

(Agustinas 632)

Ayer siguió funcionando con bastante concurrencia de señoras y señoritas y no pocos obreros y jóvenes empleados, el vacunatorio que sostiene la Federación de Estudiantes de Chile.

Para que el público se dé cuenta del celo desplegado por los estudiantes federados, damos como dato ilustrativo el número de personas que se vacunaron en el día de ayer, que alcanzó a 278.

Como de costumbre, seguirá funcionando este vacunatorio de 10 A. M. a 10 1|2 P. M.

EN LA INSPECCION DE HIGIENE MUNICIPAL

En el vacunatorio que funciona en la Inspección de Higiene Municipal, en la Plaza de Armas, se agotaron en la tarde de ayer los certificados de vacuna, por lo que quedaron citadas para las 2 de la tarde de hoy, numerosas personas a quienes no se les pudo dar el certificado correspondiente, de haber sido vacunadas.

EL ARZOBISPO PIDE A LOS FIELES QUE HAGAN ROGATIVAS

El Gobierno Eclesiástico ha ordenado a sus fieles, por medio de la siguiente circular, hagan rogativas para alejar el peligro del terrible flagelo:

"Santiago, 27 de Setiembre de 1921.—La epidemia de la peste está diezmando nuestra población, y es deber de todo católico acudir con sus oraciones a la bondad divina para que tenga misericordia de nosotros y haga cesar este terrible flagelo.

Ordenamos, en consecuencia, que en todas las misas se reciten, por nueve días, las oraciones de la Misa **Pro vitanda mortalitate vel tempore pestilentiae**, y que las religiosas reciten en comunidad, diariamente, durante ese mismo tiempo, el santo rosario. Publíquese. — **El Arzobispo de Santiago.—Miller S., Secretario".**

DESINFECCION GENERAL DE LA CIUDAD

Conversando ayer con algunos médicos de esta capital, sobre el avance de la viruela, pudimos imponernos del convencimiento que existe acerca de la necesidad que hay en proceder a efectuar una desinfección general de la ciudad.

EL TIFO EXANTEMATICO

Se nos ha informado que últimamente el tifo exantemático recrudece en forma alarmante en esta capital.

Esta misma epidemia, que tantos estragos causó en meses anteriores, se propaga igualmente en algunas ciudades de provincia.

A atenernos a estas informaciones, la situación se haría, pues, doblemente grave conocidas como son, las consecuencias de esta terrible enfermedad cuya virulencia la ha hecho tan temible entre nosotros.

EN EL LAZARETO

Ayer uno de nuestros redactores tuvo oportunidad de imponerse de los servicios internos del Lazareto. Deseábamos ofrecer al público una información detallada y gráfica de aquel centro de desgracia, en que centenares de víctimas reciben un tratamiento para sus dolencias físicas.

El cuadro era tan profundamente doloroso, tan conmovedor y desagradable, que nuestro espíritu periodístico ha cedido esta vez ante la dureza de un espectáculo que llevaría al lector al estremecimiento de una repulsión muy explicable. Y pensando en verdad que el conocimiento de estas miserias nada agregaría a las iniciativas de bien público que se intensifican, para combatir esta epidemia, hemos preferido no relatarlas.

LA SOMBRA

San Diego 400

Gran Realización de Calzado

Liquidamos una gran partida de saldos por cuenta de la Fábrica.

Modelos recién recibidos a precios fuera de toda competencia.

San Diego 400

EMPLEADOS DE LOS FF. CC.

Los que están a jornal pasarán a ser de planta

En varias publicaciones nos hemos venido refiriendo a la situación en que quedarían los empleados a jornal de los Ferrocarriles del Estado, después del acuerdo del Consejo de la Empresa.

Relacionado con esto mismo, hoy varias presentaciones que han venido haciendo los empleados afectados con esta medida, tanto al Consejo de la Empresa como al Ministro del ramo.

Tratando de averiguar en las esferas de gobierno lo que habría de verdad en todo esto, hemos sabido que la medida propuesta por el Consejo en vez de perjudicar a los indicados empleados, éstos serán beneficiados, pues todos los empleados a jornal, después de la fecha indicada pasarán a ser empleados de planta de la Empresa.

Esto mismo quedó establecido en la sesión de ayer del Consejo de la Empresa.

VENTAS DE SALITRE

Cuarenta mil toneladas vendidas sin intervención de la Asociación de Productores

De fuente autorizada hemos sabido que algunas compañías salitreras norteamericanas, han vendido cuarenta mil toneladas de salitre a firmas extranjeras.

Dichas ventas se habrían efectuado sin intervención de la Asociación de Productores.

COLON

los mejores cigarrillos con tabaco hebra.

20 cts. PAQUETE

PRUEBA DE APARATOS TELEGRAFICOS

Ayer la Casa Siemens Schuckert ensaya un nuevo sistema de transmisiones telegráficas

Invitados especialmente por el gerente de la firma comercial Siemens Schuckert Ltda., en la tarde de ayer nos trasladamos a la sección técnica de esta casa, con el objeto de presenciar las pruebas del moderno sistema telegráfico "Siemens", cuyos aparatos han sido adquiridos por el Telégrafo Comercial, para implantarlos entre las ciudades de Santiago y Concepción.

Asistieron, además de los representantes de la prensa, el inspector general del Telégrafo Comercial, señor Silva. Se efectuaron las pruebas aprovechando una línea de ida y vuelta a Talca y que corresponde más o menos en distancia a la línea telegráfica entre las ciudades, en las que se implantará este moderno servicio.

El aparato telegráfico consta de un perforador, máquina que se asemeja bastante a las de escribir; de un transmisor y de un receptor.

El empleo del perforador, según nos manifestó el señor gerente de la casa, ha venido a sustituir los signos convencionales usados en las transmisiones telegráficas, pudiendo usarlo cualquier persona.

Una de las características que distinguen las bondades de este servicio, es la rapidez en las transmisiones de los mensajes. Hasta la fecha los aparatos que satisfacían más ampliamente esta necesidad podían transmitir, como máximum, hasta 240 telegramas por hora. El servicio de la "Siemens", transmite, fácilmente 900 telegramas en el mismo espacio de tiempo; o sean, 450 de ida y 450 de vuelta, advirtiendo que esta transmisión se hace por una misma línea.

—Como otra ventaja, nos dice el señor gerente, puedo citarles la regulación automática del sincronismo, la que por medio de una combinación especial, permite que en el transcurso de pocos segundos, se establezca automáticamente la misma velocidad, es decir, las mismas revoluciones entre el transmisor y el receptor. Les cito esta ventaja, nos dice, porque ella corrige cualquier cambio del estado de la línea motivado por las variaciones atmosféricas o descargas eléctricas.

El Congreso Ferroviario se inaugurará hoy

ASISTIRAN EL PRESIDENTE DE LA REPUBLICA, LOS MINISTROS DE ESTADO Y DISTINGUIDAS PERSONALIDADES

El programa de trabajos

Gran entusiasmo ha despertado en los círculos ferroviarios la celebración del Congreso Ferroviario que se inaugurará en esta capital, en la tarde hoy.

VISITA A LA ESCUELA DE AVIACION

Conforme estaba anunciado, en la mañana de ayer los miembros del Congreso Ferroviario visitaron la Escuela de Aeronáutica Militar.

En el aeródromo fueron recibidos por el Inspector General de Aviación, general señor Contreras Sotomayor, y en su compañía recorrieron detenidamente las diferentes dependencias y secciones de la Escuela.

A continuación se dirigieron a la cancha, donde tuvieron ocasión de presenciar las hermosas volaciones que ejecutaban los alumnos del curso de instrucción de esa Escuela.

Poco después de las 11.30 de la mañana los miembros del Congreso regresaron a Santiago, gratamente impresionados de las atenciones recibidas de los jefes y oficiales de ese instituto militar.

EN LA MAESTRANZA DE SAN BERNARDO

En un carro especial agregado al tren que sale a las 2.40 P. M., de la Estación Alameda, los miembros del Congreso se trasladaron a San Bernardo para visitar la Maestranza.

Fueron atendidos por el jefe de la Maestranza señor José Aldea y por el personal directivo.

Los visitantes pudieron imponerse detenidamente del trabajo que se ejecuta en las grandes naves de mecánica, fundición, calderería, herrería, etc., pudiendo admirar las grandes grúas de que están provistos estos galpones y la forma científica en que se desarrolla el trabajo manual, debido a la moderna maquinaria adquirida en Nueva York.

Así mismo, los visitantes presenciaron el trabajo de relaminación de fierro viejo.

En seguida visitaron la Central de Fuerza Motriz, almacenes y pabellón sanitario, retirándose más o menos a las 5 P. M., altamente satisfechos del progreso que demuestra la nueva organización de la Maestranza.

EN LA ESTACION MAPOCHO

Hoy, de 10 a 11 de la mañana, se exhibirá en la Estación del Norte una serie de elementos ferroviarios construídos en el país.

Así mismo se exhibirá una locomotora "Mikado".

A las 2 P. M. llegará a dicha Estación la máquina 449, construída toda entera en la Maestranza de Barón y que será destinada para los trenes expresos.

LA SESION INAUGURAL DEL CONGRESO

A las 3.30 de la tarde de hoy se llevará a efecto en la Universidad de Chile, la sesión inaugural del Congreso Ferroviario.

Asistirán a este acto el Presidente de la República, los Ministros de Estado, miembros de las Cámaras y altas personalidades de nuestro mundo político y social.

El programa confeccionado para la sesión inaugural es el siguiente:

I. a) Tibich. Poema de Kublik. b) Schubert. Las abejas. Violín por la señorita Teresa Parodi.

II. Discurso del Ministro de Industria y Obras Públicas, don Artemio Gutiérrez.

III. Schumann. Estudios sinfónicos. Piano por la señorita María Cristina Riveros.

IV. Discurso inaugural por el Director General de los Ferrocarriles, señor Manuel Trucco.

V. Romanza para canto, por la señora Emma B. de Navarrete.

SECCIONES EN QUE SE DIVIDIRA EL CONGRESO

Terminada la sesión de apertura se procederá a constituir las secciones en que se dividirá el Congreso.

Los locales en que funcionarán estas secciones serán los siguientes:

I. Sección Explotación, sala de conferencias del Instituto de Higiene.

II. Vía y Obras Nuevas, sala de bacteriología e higiene del mismo Instituto.

III. Tracción y Maestranzas, Instituto de Ingenieros, San Martín 353.

IV. Judicial y Personal, sala de Pedagogía del Instituto de Educación Física.

V. Caja de Retiros y de Previsión Social, sala de Economía Doméstica del mismo Instituto.

VI. Sección Contabilidad y Estadística, sala de Anatomía del mismo Instituto.

VII. Materiales y Almacenes, sala del doctor Solís.

Constituídas las secciones en sus respectivos locales se procederá a fijar las horas de trabajo y el orden de discusión en que han de tratarse las diversas materias, durante los días Jueves y Viernes de la presente semana.

El Viernes en la tarde, las secciones deberán haber terminado completamente el estudio de sus trabajos, a fin de ratificarlos en la sesión plena del Sábado.

INVITACIONES A LOS MIEMBROS DE LAS CAMARAS

Tenemos encargo de avisar a los miembros del Congreso, a la Comisión de Industria de la Cámara y a los miembros del Consejo de Defensa Fiscal que no hayan recibido invitación, que se tengan por invitados a las festividades que celebrará el Congreso Ferroviario.

Así mismo se nos encarga avisar a los congresales que en Agustinas 1260, se encuentra impreso el conjunto de trabajos relativos al personal.

LOS EMPLEADOS DE LA III ZONA

Se cita a los empleados de la III Zona a una reunión que tendrá lugar hoy, a las 10 horas, en el local de la Asociación, en la Estación Alameda.

VIRUELA

en todas sus formas, (sobre todo viruela negra, hemorrágica, es exterminada rápidamente con tomas y lavados intestinales de **Nitro-Ozona de Lowe y Weissflog**, el gran Remedio universal, que lleva ya 35 años de constante éxito, como poderoso desinfectante y como infalible regularizador de la circulación sanguínea.

Igualmente cura toda clase de fiebres, enfermedades infecciosas, aún en su carácter más grave y difícil de curar, como cáncer, sarcoma, gangrena, sífilis, tuberculosis pulmonar y ósea, etc., etc.

Catecismo Nitro-Ozona, (folleto explicativo), remítelo gratis a quien lo pida.

LUIS LOWE

Correo: Casilla 832. Oficinas: Claras 149, Teléfono Inglés 1830,—Santiago, Chile

Droguería Daube y boticas principales.

The American Express Company, Inc.

FINANZAS, CAMBIOS INTERNACIONALES, TURISMO, DESPACHOS DE ADUANA, AGENTES MARITIMOS

SUS VIAJES AL EXTRANJERO

puede usted planearlos con ventaja en nuestras oficinas, en donde hallará todos los datos que necesita.

NUESTROS CHEQUES DE VIAJE

son un elemento imprescindible en todo viaje.

PUEDEN ADQUIRIRSE DONDE

SPENCER & WARTER - SANTIAGO

SUCURSAL VALPARAISO: PRAT 238

CASILLA 147

LA CELEBRACION DE LAS FIESTAS DE LA PRIMAVERA

TODAS LAS COLECTIVIDADES ESTUDIANTILES PREPARAN CON GRAN ENTUSIASMO INTERESANTES PROGRAMAS

A medida que se aproxima la fecha destinada a la celebración de la Fiesta de la Primavera, mayor es el entusiasmo que se nota entre nuestra juventud para darle mayor realce.

Por su parte, las diversas comisiones designadas por las diferentes instituciones estudiantiles han ultimado ya sus preparativos.

EN LA FEDERACION NACIONAL DE ESTUDIANTES

Con verdadero entusiasmo se prosiguen los trabajos de preparación de las próximas fiestas estudiantiles de Primavera, organizadas por la Federación Nacional de Estudiantes.

El Comité Ejecutivo, que tendrá a su cargo la dirección de los diversos números del programa de fiestas confeccionado, ha quedado definitivamente constituído por los señores Enrique Matta, Alejandro Torres V., J. Zárate, Fernando Amunátegui, Ricardo Morales Matus, Humberto Allende, Oscar Echeverría, Arturo Olavarría B., Jorge González (tesorero general) y Raúl Slater (secretario del Comité).

Para la mejor atención de los diversos números, se han designado las siguientes sub-comisiones:

Belada Bufa y Circo Universitario: Humberto Allende, Pedro J. Malbrán y Pepe Martínez.

Matinée y Baile: Fernando Amunátegui, Ricardo Morales y Raúl Slater.

Farándula: Arturo Olavarría y Alejandro Torres.

Corso: Raúl Slater, Fernando Amunátegui y Oscar Echeverría.

Concursos y Propaganda: Alejandro Torres, Jorge González y J. Zárate.

Para las próximas fiestas, se cuenta con el concurso de los elementos artísticos estudiantiles que mayor éxito han alcanzado en años anteriores, como son los señores Waldemar Coutts (Míster Huifa), Pedro J. Malbrán, Pepe Martínez y otros.

Amenizará las diversas fiestas una gran murga.

CONCURSOS

La Federación Nacional de Estudiantes llama a los siguientes concursos:

De prólogo de la Velada Bufa. —Las composiciones deberán ser en versos y el número de éstos no excederá de 100. Se adjudicará un premio único de cien pesos. Las composiciones serán sometidas a un jurado compuesto por los señores Víctor Silva J., Carlos Dávila y Enrique Matta, presidente de la Federación. Los trabajos se reciben solamente hasta el 6 de Octubre en Bandera 236, debiendo enviarse tres originales con pseudónimo y en sobre lacrado, aparte; el nombre del autor con el pseudónimo respectivo.

De presentación de la Reina.— Esta composición podrá ser en prosa o verso, debiendo señalar el autor los detalles de la presentación escénica. El mejor trabajo será premiado con un premio único de $ 150. El jurado lo formarán los señores Pedro Prado, Carlos Silva V. y Enrique Matta. Las composiciones se recibirán hasta el 6 de Octubre, debiendo enviarse en la forma indicada para el prólogo e indicando en el sobre de qué concurso se trata.

De Murga.— Se llama a concurso de Murga que deberá amenizar el Circo y la Farándula. Se otorgará un premio único de 150 pesos por un jurado que formarán los señores Humberto Allende, Enrique Matta y Alejandro Torres. Las inscripciones para este concurso se recibirán hasta el 6 de Octubre, en Bandera 236.

Próximamente daremos a conocer los detalles de los diversos concursos de bailes, comparsas, disfraces, etc., que se realizarán en la matinée y baile del Club Hípico, el Sábado 15 de Octubre.

Se piden propuestas para el servicio de buffet durante la matinée y baile que se efectuará en el Club Hípico. Los interesados deben dirigirse a Bandera 236.

—Cítase a don Enrique Gajardo para hoy, a las 6 P. M., en Bandera 236.

EL GRAN DESFILE HISTORICO

El número que ha de llamar más la atención, será sin duda el gran desfile histórico que se realizará en el Parque Cousiño, bajo los auspicios de la Asociación Nacional de Estudiantes Católicos.

Se recordará que el año antes pasado, se hizo también en el Parque y dirigido por la Asociación, otro desfile histórico, pero reducido y exclusivo a nuestro país. Sin embargo, a aquel asistió todo Santiago y unánimemente se le aplaudió.

En el desfile histórico, participarán más de veinte grupos representando, por ejemplo: los egipcios con el triunfo de Sesostris y Ramsés II; los asirios; la Olimpiada griega; los romanos con Julio César después de su victoria en las Galias; Atila y los unos; el Dux de Venecia con sus góndolas; la primera Cruzada; los árabes; Juana de Arco en Orleans; Hernán Cortés y Montezuma; Luis XIII, Richelieu y la Orden del Santo Espíritu; Corte de Tao Kuang; Napoleón I y la Guardia Imperial, etc., etc.

LA PARTICIPACION DEL EJERCITO

Sabemos que miembros del Ejército, tomarán también participación en este gran desfile.

En efecto, numerosos alumnos de la Escuela de Caballería y de la Escuela Militar, se inscribirán en la Asociación para tomar a cargo algún grupo.

Para estas fiestas, la Asociación ha contratado todas las bandas militares de la guarnición, a fin de que tomen parte en el desfile.

Igualmente, ha contratado la banda de los talleres de San Vicente y la numerosa de los Salesianos, fuera de otras particulares.

En total, sumarán más de 500 músicos que van a desfilar, disfrazados y colocados en los respectivos grupos.

EXPOSICION DE LOS CROQUIS DEL DEFILE

En una de los salones de la Asociación Nacional de Estudiantes Católicos, cuyo local está en Huérfanos 1028, se inauguró ayer la exposición de los cróquis de los diferentes grupos que tomarán parte en el desfile.

EXPOSICION DE AFFICHES

También se abrió, en este mismo día la exposición de affiches en la Asociación, la cual puede ser visitada por el público.

Los oponentes al concurso fueron numerosos y hay trabajos de un verdadero valor artístico.

PRESENTACION A LA ALCALDIA

El Presidente de la Federación Nacional de Estudiantes ha presentado ayer a la Alcaldía un escrito por el cual solicita la autorización correspondiente para llevar a efecto, en el Teatro Municipal, una función nocturna el 16 de Octubre y un baile estudiantil en la terraza del Cerro Santa Lucía, el Sábado 15 del mismo mes.

En esta misma solicitud, se pide a la Alcaldía la autorización para levantar las tribunas en la Alameda de las Delicias a fin de que sea presenciada por el público, la farándula organizada por la corporación estudiantil que preside el señor Matta.

A estas presentaciones accedió el señor Cariola.

EL BAILE DEL CENTRO DE ESTUDIANTES DE MEDICINA

A raíz de una presentación hecha a la Alcaldía por el presidente del Centro de Estudiantes de Medicina en la cual solicitaba la autorización correspondiente para llevar a efecto en el Teatro Municipal un avelada y un baile en el Cerro Santa Lucía; el primer Alcalde, señor Cariola, proveyó la solicitud en la siguiente forma:

"Santiago, a 27 de Setiembre de 1921.— Considerando:

1.o Que es propósito de esta Alcaldía cooperar por todos los medios a su alcance al mayor éxito y brillo de las fiestas con que anualmente celebra la juventud de Santiago la Primavera;

2.o Que esa cooperación debe prestarse a las instituciones que genuinamente y a justo título representen la juventud;

3.o Que la Asociación denominada Federación de Estudiantes de Chile ha perdido, a juicio del infrascrito, todo derecho a representar la juventud nacional porque su Directorio le ha impreso un rumbo resuelta y lamentablemente antipatriótico y contrario a los más altos y caros intereses del país;

4.o Que es indispensable establecer que los solicitantes no tienen vinculación alguna con la Federación mencionada, decreto:

Antes de proveer sobre el fondo de la solicitud precedente, establézcase fehacientemente y a satisfacción de esta Alcaldía que el Centro de Estudiantes de Medicina no tiene relación ni concomitancia alguna con la llamada Federación de Estudiantes de Chile y que, en caso de concederse las autorizaciones solicitadas, los fondos que se obtuvieren no irían a incrementar ni directa ni indirectamente los haberes de la expresada Federación.

Anótese.— (Firmados).— Cariola.— F. Lopetegui, secretario".

MOTOR
8 A 10 H. P.
440 Volts - Corriente continua
SE COMPRA O ARRIENDA
OFERTA:
GARCIA REYES 741
Set.-28

KOLYNOS
DENTAL CREAM

KOLYNOS
Dental Cream
Conserva y fortalece las encías.
Destruye los microbios perniciosos.
REFRESCANTE
DELICIOSA
EFECTIVA

La conferencia del Profesor Dumas

EN EL SALON DE HONOR DE LA UNIVERSIDAD DE CHILE SE EFECTUO AYER CON ASISTENCIA DEL PRESIDENTE DE LA REPUBLICA

Versó sobre los trastornos nerviosos ocasionados en los individuos por los acontecimientos de la gran guerra

El distinguido conferencista es entusiastamente aplaudido por su brillante disertación

El mes de Setiembre ha sido para Santiago un mes de selecta y abundante cosecha intelectual: después de Paul Fort, Príncipe de Poetas, le ha tocado el turno al profesor Dumas, príncipe también de talentos, y cuya singularización abarca las proyecciones más vastas de los dominios de la inteligencia humana: interiorizar al público en misterios psicológicos, de resultados por desgracia demasiado conocidos, pero cuyas causas y remedios permanecen ignorados para la enorme mayoría del público.

El profesor Dumas, al escoger como tema de su primera conferencia "los desarreglos nerviosos que tienen por causa inmediata los trágicos acontecimientos de la gran guerra", hizo una acertada elección. En efecto, ¿qué cosa más digna de la curiosidad humana que las consecuencias producidas en la mentalidad de los hombres por la gigantesca pesadilla de la guerra, cuyos tentáculos, no sólo absorbieron, insaciables, las vidas de millones de seres, sino que privaron a muchos de ellos de la inapreciable facultad de sentir y de pensar?

El grande éxito de la primera conferencia del profesor Dumas dada ayer en el Salón de Honor de la Universidad, y el enorme público concurrente a ella, auguran una gran resonancia en los círculos intelectuales del país a la autorizada palabra de este hombre de ciencia.

LA CONFERENCIA

Inmediatamente después de la llegada al Salón del Presidente de la República, acompañado de algunos de los Ministros, de sus edecanes, el doctor señor Gregorio Amunátegui, decano de la Facultad de Madicina, presentó al público la personalidad del conferencista haciendo un suscinto recuerdo de los servicios prestados por él a las ciencias mentales.

En seguida el profesor Dumas, después de saludar al Presidente de la República y al público asistente, entre el cual se contaban distinguidas personalidades de nuestros círculos médicos e intelectuales, explicó el objeto y la tendencia de su conferencia, que llamó de simple vulgarización de los fenómenos mentales ocasionados a los combatientes de la guerra, y observados por él como médico psiquiatra del I y del III Ejércitos de Francia.

Durante toda la conferencia se notó el especial cuidado que puso el profesor Dumas, en dar a su disertación el carácter de una cátedra dictada ante un curso de alumnos y en prescindir de las definiciones de ciencia pura, que pudieran haber sido oscuras para la mayoría de sus oyentes.

Para mayor claridad el profesor Dumas dividió su conferencia en diferentes partes, dedicándose a analizar detenidamente las características y las consecuencias de los trastornos nerviosos causados por los combates, los estallidos de los obuses o minas, o los de origen puramente psicológicos, como ser espectáculos macabros, fuertes emociones, que traen como consecuencias la sordera, la mudez, la parálisis, las amnesias parciales, la manía persecutoria, y, finalmente, lo que es más común, la psicastenia en todas sus múltiples manifestaciones.

Merced a la claridad expositiva del profesor Dumas el público pudo penetrarse perfectamente del horror de los resultados producidos en mentes sanas y vigorosas, por la psicastenia, o lo que es lo mismo, el predominio de las ideas fijas, con su lamentable cortejo de obsesiones y de delirios que muchas veces conducen a la completa enagenación mental.

Al mismo tiempo que el conferencista exponía la materia y citaba casos concretos presenciados y estudiados por él, por medio de anécdotas, en algunas de las cuales flotaba una comicidad trágica, explicaba los métodos de que se vale la ciencia moderna para la curación de estos extravíos mentales, y sacaba conclusiones de gran importancia para los estudios psiquiátricos, que si no tienen, según declaró, una firmeza matemática, son por lo menos el fruto de largos y pacientes experimentos.

Estas conclusiones se refirieron especialmente a las relaciones de causa y efecto que existen entre la fisiología y la psicología de los individuos, y en ellas se establecía que si bien muchas veces los trastornos mentales tienen su origen en las auto-sugestiones, y repercuten entonces en la dinámica orgánica, también suelen tener frecuentemente un origen fisiológico, como lo demuestran los métodos seguidos para su curación.

Inoficioso nos parece citar los innumerables casos aducidos por el profesor Dumas en apoyo de sus observaciones y que constituyeron una de las partes más interesantes de su conferencia, toda vez que esta fué, como dijimos más arriba, de mera vulgarización científica; sólo nos resta agregar que, a nuestro juicio, el fin que tuvo en vista este eminente hombre de ciencia fué plenamente alcanzado, y nos hace presagiar un grande éxito para toda la serie de sus disertaciones, de las cuales, la próxima versará sobre el histerismo y será dada hoy en el mismo local y a la misma hora que la de ayer.

EL SEÑOR DON ANTONIO HUNEEUS

Agradece las felicitaciones del Gobierno y le ofrece su valiosa cooperación

Como hemos informado en nuestras ediciones pasadas, el señor Ministro de Relaciones Exteriores don Ernesto Barros Jarpa, visitó a don Antonio Huneeus el día de su llegada a la capital, visita que el señor Huneeus devolvió al Ministro en el mismo día.

El Domingo visitó al señor Huneeus el Presidente de la República, acompañado del señor don Cornelio Saavedra y trató detenidamente con él los asuntos más interesantes de nuestra política interna y exterior.

El señor Huneeus agradeció al día siguiente al señor Alessandri, su visita en su domicilio particular y visitó en su despacho al señor Ministro de Relaciones Exteriores, quien le manifestó que desde el momento de su llegada al país, el Gobierno había acordado agradecerle sus servicios en una nota, la que fué publicada en nuestra edición de ayer.

El señor Huneeus ha contestado en la siguiente forma:

"Santiago, 27 de Setiembre de 1921.—Señor Ministro:

He recibido la atenta nota de V. S. en la cual, con ocasión de mi regreso al país, me expresa que el Gobierno ha hecho en todo momento vivo aprecio de mi actuación de delegado a la Sociedad de las Naciones y que agradece muy sinceramente mis servicios, que V. S. califica con singular benevolencia. V. S. tiene a bien significarme que el Gobierno espera contar con mi cooperación si los intereses públicos la requiriesen.

La nota de V. S. que contesto, compromete mi sincero reconocimiento.

El Supremo Gobierno puede ciertamente contar con mi modesta colaboración, siempre que ella fuere útil al servicio de la República.

Dios guarde a V. S.—(Firmado).—**Antonio Huneeus.**"

EL EMBAJADOR NORTEAMERICANO

Mañana será recibido por el Presidente de la República.— Honores militares

La recepción del Embajador de los Estados Unidos, Mr. William Collier, que debería haberse verificado hoy, en la Presidencia de la República, ha sido postergada para mañana.

El Embajador será recibido, conforme al protocolo, a las 3 P. M.

Con este motivo la Comandancia General de Armas, ha dispuesto que mañana, a las 2.45 de la tarde, se encuentre formado frente a la Moneda el Regimiento Buín con el objeto de rendirle al señor Collier los honores que le corresponden.

Un escuadrón del Regimiento Cazadores servirá de escolta al Embajador.

VIDA ESTUDIANTIL

ACADEMIA DE MEDICINA DE LA A. N. E. C.— Los estudiantes de medicina que deseen formar en el grupo Romano del desfile histórico que se efectuará en las Fiestas de la Primavera, pueden pasar a inscribirse en la Biblioteca de la Academia, Huérfanos 1028, todos los días, de 6.30 a 8 P. M.

CENTRO ARTISTICO ACADEMIA DE HUMANIDADES. — Cito para hoy, a las 9 1|2 P. M., a sesión a los miembros que componen este Centro, en el local de costumbre.

LICEO NOCTURNO FEDERICO HANSSEN.— Debido a algunos trabajos que se están haciendo en el local, este establecimiento no podrá reanudar sus clases hasta el Lunes 3 de Octubre.

FEDERACION DE ESTUDIANTES DE CHILE.—Se cita a sesión extraordinaria de Directorio para hoy, a las 9.30 P. M.

Tabla: El concepto del patriotismo. Comunicación que se dirigirá a los Centros.

UN PERIODISTA ALEMAN

El Sr. Mark Neven Du Pont nos visita en misión comercial e intelectual

Ayer ha estado a visitarnos en nuestra imprenta el señor Mark Neven Du Pont redactor de la "Gazeta de Colonia", conocido e importante diario alemán.

El señor Neven Du Pont realiza un viaje al través de los países sudamericanos que tiene por objeto fomentar el acercamiento intelectual y comercial entre Alemania y la América Latina. Ha visitado ya el Brasil y la Argentina, países donde el señor Neven Du Pont ha establecido servicios completos de informaciones telegráficas para su diario.

Sr. MARK NEVEN DU PONT

El periodista alemán nos ha manifestado su complacencia por la buena acogida que se le ha dispensado en todas las repúblicas que ha visitado, cuyo intercambio comercial con su país está llamado a intensificarse poderosamente.

El señor Neven Du Pont cree que dadas las condiciones especiales de algunos países de este Continente, las emigraciones alemanas deben dirigirse a ellos.

El diario a que pertenece el periodista que nos visita es uno de los órganos más antiguos y más reputados de la prensa alemana.

Gets-It
Callicida
Infalible
Con tres gotas se reblandecen, de modo que Ud. los podrá desprender
Treinta minutos después de que Ud. toque el callo con este callicida, desaparecerán los dolores intensos y lancinantes, de una vez para siempre.

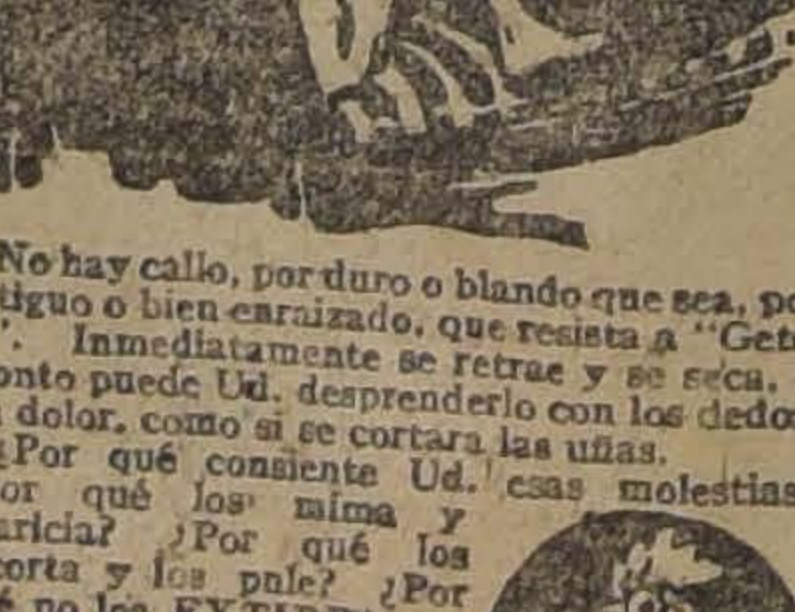

No hay callo, por duro o blando que sea, por antiguo o bien enraizado, que resista a "Gets-It". Inmediatamente se retrae y se seca, y pronto puede Ud. desprenderlo con los dedos, sin dolor, como si se cortara las uñas.
¿Por qué consiente Ud. esas molestias? ¿Por qué los mima y acaricia? ¿Por qué los recorta y los pule? ¿Por qué no los EXTIRPA con "Gets-It"? Compre ahora mismo un frasquito en cualquier droguería o botica. Fabricado por E. Lawrence y Cía., Chicago, E. U. A.
Daube & Cía., Valparaíso, Santiago, Concepcion, Antofagasta.

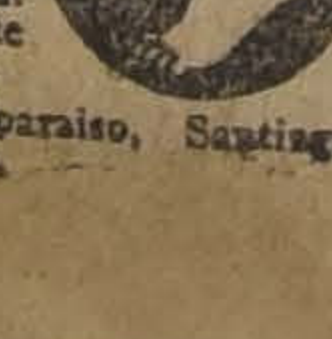

ELECTRIFICACION DE LOS FF. CC.

Ayer quedó firmada la escritura del contrato con la Westinghouse

Ayer ha quedado firmada, ante el notario público, la escritura del contrato entre la Dirección de la Empresa de los Ferrocarriles del Estado y la Westinghouse Electric International Co. para efectuar la electrificación de la línea férrea entre Santiago y Valparaíso.

Con este último trámite puede decirse que la electrificación de la I Zona de los Ferrocarriles será, dentro de un plazo prudencial, una realidad.

La significación que para el progreso de los servicios ferroviarios en el país, tendrá este paso hacia la modernización de nuestros servicios ferroviarios, es indiscutible.

Con ello no sólo se ganará en eficiencia sino que también en economía en el servicio de movilización.

La conferencia de don Tomás Ríos González

Con una asistencia numerosa dió ayer tarde su primera conferencia el distinguido propagandista de las ideas espiritualistas, don Tomás Ríos González.

El tema por demás delicado, como que se refería a "la preexistencia e inmortalidad del alma", fué dilucidado con toda claridad y en un acopio de documentación histórica y científica que dejó altamente complacido al auditorio que premió al orador con espontáneos y sinceros aplausos.

La segunda conferencia la tiene anunciada para el próximo Sábado, y en ella promete abarcar problemas tan interesantes como el de la reencarnación que dejó expuesto ayer tarde.

AUXILIOS SALITREROS

El Ministerio de Hacienda ha autorizado los auxilios en billete

Hemos sido informados que mientras se dicta el reglamento de la ley de auxilios salitreros, el Ministro de Hacienda ha autorizado los auxilios en billetes a los salitreros reservando, por de pronto, los en oro hasta que no esté terminado el reglamento a que nos referimos.

GANADORES
El mejor cigarrillo Habano.
60 cts. PAQUETE

COMPRO
Brillantes Perlas
platino, oro y toda joya de valor, pago el más alto precio y al contado.
"La Equitativa"
DELICIAS 851-857
Set.-30

LAS NEGOCIACIONES CON EL POOL TOCARIAN A SU TERMINO

ELLAS PERMITIRAN REANUDAR LAS ACTIVIDADES DE LA INDUSTRIA SALITRERA

Hemos venido informando de las gestiones que viene haciendo el Gobierno para llegar a un arreglo con el Pool que permita solucionar en forma definitiva la actual crisis que afecta en forma tan grave a nuestra principal industria, la del salitre.

Estos arreglos parece que llegan a su término, así se desprende del resultado de las gestiones y estudios que ocupan al Ministro de Hacienda señor Celis.

En efecto, según nos lo ha manifestado ayer, el señor Víctor Celis, las negociaciones con el Pool de Londres están próximas a finiquitarse.

En algunos días más, según he mos sido informados, se firmará un convenio que pondrá término a la actual situación de angustia que aflige a esta industria.

Esto permitirá que el actual stock de salitre salga del país, lo que daría margen a que se reanudaran las actividades de la industria salitrera.

TERNOS $ 200 TERNOS
Casimir inglés. Materiales de 1.a clase. Confección irreprochable, encontrarán en la
Sastrería S. PARRA Y CIA.
Corte inglés y americano. Primer Club, por terminarse. Cuota semanal: $ 5.00.
AGUSTINAS 979. TELEFONO INGLES 1244
Antes de hacer sus compras, visítenos.

ARTICULOS DE MENAJE
A precios de réclame ofrecemos en nuestro depart mento del 4o. piso
POR HOY Y MAÑANA SOLAMENTE
Se trata de artículos útiles en todo hogar, que las dueñas de casa deben aprovechar en nuestra ventajosa oferta.
Ultimo día de nuestras ofertas especiales en Blusas y Batones, Blanco, Lencería Niñas y Ropa Blanca para Señoras.

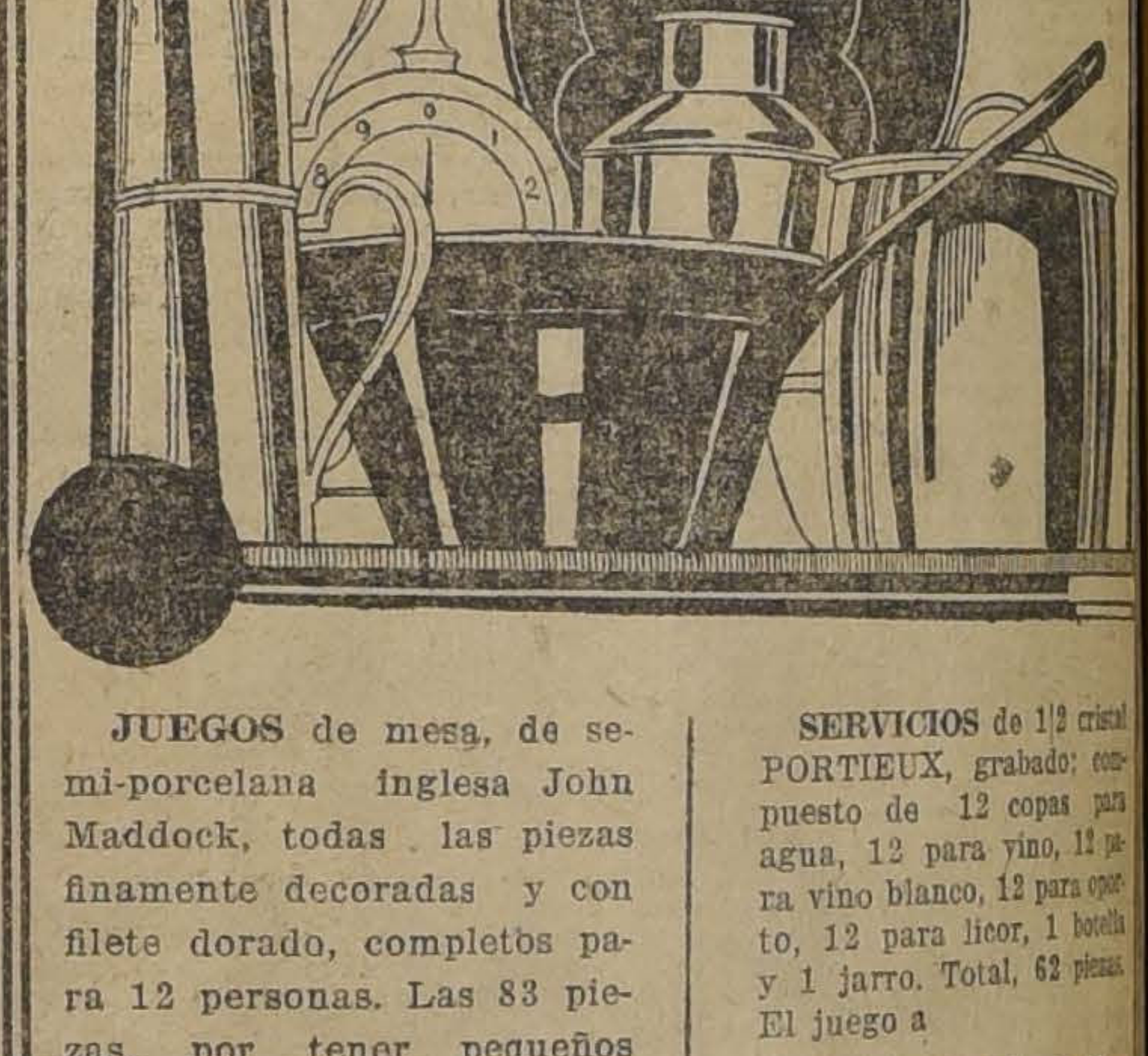

JUEGOS de mesa, de semi-porcelana inglesa John Maddock, todas las piezas finamente decoradas y con filete dorado, completos para 12 personas. Las 83 piezas, por tener pequeños desperfectos de fabricación, a
$ 370.00
BATERIAS de cocina para 6 u 8 personas, compuestas de olla, cacerolas, tetera, cafetera, hervidor de leche, cucharón, espumadera, de hierro enlozado y asadera, parrilla, colador caldo, rallador, batidor, sartén, cuchillo, tabla para carne, tabla para amasar y rodillo. La batería completa a
$ 145.00
SERVICIOS de 1|2 cristal PORTIEUX, grabado; compuesto de 12 copas para agua, 12 para vino, 12 para vino blanco, 12 para oporto, 12 para licor, 1 botella y 1 jarro. Total, 62 piezas. El juego a
$ 165.00
JUEGOS para té, de greda inglesa vidriada, compuestos de 3 piezas. El juego a
$ 12.50
HULE para mesa, de la mejor calidad, liso o labrado, imitando mantel, de metros 1.80 de ancho, el metro a $ 23; de 1.60 de metro a $ 18, y de ancho, el metro a $ 18, y 1.40 de ancho, el metro a
$ 17.00
Antes de instalar su sala de baño, visite nuestro departamento de SANITARIOS (4.o Piso), donde ofrecemos a la venta artefactos de las mejores marcas inglesas y norteamericanas; baños, lavatorios, califonts, lluvias, bidets, lámparas de modelos recién recibidos, etc.
GATH & CHAVES, LIMITED

LA ACTITUD DE BOLIVIA EN LA LIGA DE LAS NACIONES

"CHILE DEBE PERMANECER A LA EXPECTATIVA DE QUE EL GOBIERNO BOLIVIANO VUELVA SOBRE SUS PASOS"

Cómo juzga los últimos incidentes internacionales el ex-Ministro en Bolivia, señor Emilio Bello Codesido

Ayer hemos tenido oportunidad de conversar con el ex-Ministro de Chile en Bolivia, señor Emilio Bello Codesido, quien, como se sabe, regresa al país después de haber realizado un viaje a Europa.

Nuestra primera pregunta versó sobre la opinión que le merecía la nueva orientación de la política internacional boliviana, cristalizada en la presentación hecha por Bolivia a la Sociedad de las Naciones, pidiendo la revisión del tratado de paz con Chile, a la que don Emilio Bello Codesido nos contestó lo siguiente:

—Ante todo, creo que este es un mal paso dado por Bolivia, y que pronto, cuando la serenidad que debe presidir estas cosas vuelva a los espíritus, será reconsiderado.

Cuando el actual Gobierno de Bolivia subió al poder merced al procedimiento que todos conocen y llevando como estandarte de propaganda la política de reivindicación, a pesar de las declaraciones en contra que hizo apenas establizado, ya se dejaba entrever un cambio radical en la orientación internacional de su política. Este cambio, pudo notarse luego en la actuación de la delegación boliviana ante la Liga de las Naciones, sobre todo al presentar la petición de revisión del tratado de paz con Chile.

Esta actitud de Bolivia, que encierra una indiscutible gravedad en lo que se refiere a su política posterior, no afecta de ninguna manera a Chile, que debe permanecer a la expectativa, dentro de la más serena confianza, en espera de que Bolivia vuelva sobre sus pasos. En efecto, es algo que no merece discusión el verdadero fin de la Liga de las Naciones, que es el de evitar en lo posible las conflagraciones futuras, y no suscitar nuevos conflictos y entredichos diplomáticos con la revisión de los tratados que han puesto término a las guerras anteriores a su fundación; es por esto que Chile debe permanecer completamente tranquilo, pues el verdadero carácter de la misión de la Sociedad de las Naciones, que está suficientemente establecida en sus estatutos orgánicos, ha sido confirmada con el rechazo de la presentación boliviana.

Lo único que cabe esperar ahora es que se disipe el apasionamiento que ha dominado en este último tiempo a la política internacional boliviana, y se imponga un criterio sereno, que es el que domina a la gran mayoría ilustrada de ese país, ahogada ahora por la minoría que está en el poder.

—Dado el caso que Bolivia lleve a la práctica su amenaza de retirarse de la Sociedad de las Naciones, ¿cuáles cree usted que serán las consecuencias? preguntamos.

—Son difíciles de preveer, nos contestó el señor Bello, pues la actitud actual de Bolivia se presta a interpretaciones ambiguas.

A mi entender, a este país lo que le queda es volver a inspirarse en la serenidad o en caso contrario servir de instrumento al Perú en sus anhelos de revancha. En cualquiera de los dos casos la política internacional chilena ya tiene sus normas invariables y sabrá tomar la actitud que las circunstancias aconsejen.

EJERCITO Y ARMADA

DIA DEPORTIVO DEL EJERCITO Y LA MARINA

Se llevará a efecto el 8 de Octubre en el Club Hípico

Día Deportivo del Ejército y la Marina

Se ha fijado el día 8 de Octubre para que tenga lugar en esta ciudad la fiesta que con tanto brillo y entusiasmo se celebra anualmente en Valparaíso y en la que toman parte el Ejército, la Marina y algunos Institutos deportivos. En Santiago se realizará un gran concurso naval-militar en que tomarán parte las Escuelas Naval y Militar, unidades del Ejército y equipos navales pertenecientes a la escuadra activa que comanda el Almirante Gómez Carreño.

El acorazado "Almirante Latorre" y los cruceros "O'Higgins" y "Chacabuco", enviarán sus cañones de desembarco y los caza-torpederos "Williams", "Riveros" y "Uribe" sus ametralladoras ligeras.

Las marinerías, con un total de 200 a 300 hombres practicarán ejercicios profesionales y además boxeo, esgrima, jiu-jitsu, etc.

Los ejercicios del Ejército serán igualmente variados y consistirán en torneos de competencia profesional, equitación, deportes, etc.

La fiesta se realizará en las canchas del Club Hípico, cuyo Directorio lo ha facilitado galantemente.

El Presidente de la República será especialmente invitado y también el Cuerpo Diplomático, Ministros y altos funcionarios.

CONFERENCIA.— El capitán don Emilio Marchant, dará próximamente una conferencia sobre el Ejército de Norte América, en el Estado Mayor General.

SUBVENCION. — La Tesorería Fiscal de Valparaíso pagará a la "Sociedad Veteranos del 79", establecida en dicha ciudad, la subvención anual de $ 1,000 que le consulta el Presupuesto de Guerra.

SE LES NECESITA.— En la Fiscalía Militar (Ministerio de Guerra) se necesita a las siguientes personas: capitán, en retiro, señor Juan Barrientos; ex-subteniente señor Juan de Dios Valenzuela; ex-vice 1.o Evangelista Mella y ex-cabo 1.o Luis A. Bolívar.

PRESENTACIONES. — A la Comandancia General de Armas se han presentado los capitanes señores José Alamos y Jorge Souper; los tenientes señores Ricardo Porter y Alfredo Sánchez.

EL BANQUETE EN HONOR DEL SUB-SECRETARIO DE GUERRA.— Se ha anticipado para el Viernes 30 en vez del Sábado próximo, el banquete que se prepara en honor de don Agustín Vigorena, con motivo de su nombramiento como Sub-Secretario del Ministerio de Guerra.

También ha acordado la Comisión que la tenida sea en traje de calle.

Adhesiones se reciben en el Club de Setiembre hasta mañana a las seis de la tarde.

CRONICA POLICIAL

UN ROBO DE LENTES EN LA CASA KOHN

Un cajón con los objetos robados circula de mano en mano. —Las diligencias de la policía

PRINCIPIO DE INCENDIO

Se comete un robo de mercaderías por valor de 20 mil pesos.—La policía detiene a los autores

Se descubre una venta de onzas de oro falsificadas.—Forma en que se efectuaba la estafa

Hallazgo de un cadáver.—Se cree que se trata de un crimen

UN NUEVO CASO DE SUICIDIO

Historia de un cajón de lentes

Hace algunos días la Joyería Kohn, ubicada en el Pasaje Matte dió cuenta a la justicia que del establecimiento habían desaparecido misteriosamente una cantidad apreciable de lentes de diversas calidades y tipos. La policía al tener conocimiento de este hecho se puso en inmediata campaña guardando la debida reserva. Sin embargo, las pesquisas solamente ayer lograron dar algún resultado. Uno de los pesquisas que estaba al acecho, detuvo en las inmediaciones de un almacén de óptica a un individuo que conducía un cajón que resultó después contener una enorme cantidad de lentes. Llevado a la Sección de Seguridad, el detenido declaró que los lentes en cuestión se los había entregado para la venta un sujeto llamado Luis Gómez. La policía se dedicó entonces a buscar a este sujeto logrando después de numerosas pesquisas dar con su paradero. Aprehendido e interrogado el tal Gómez, declaró que en realidad era él quien había entregado los lentes, pero que a su vez se los había dado a él otro individuo llamado Bernardo Candia Narváez. Nuevamente los agentes se pusieron en campaña. Detenido Candia, confesó ser efectivo cuanto había declarado Gómez, pero que también a él se los habían entregado dos albañiles llamados Juan Gálvez Mella y Luis Piñón Squella, que trabajaban en las refacciones que se hacen en el edificio que ocupa el establecimiento Kohn. Detenidos también estos sujetos confesaron, después de un largo interrogatorio, que los habían substraído mientras trabajaban aprovechando un descuido de los empleados del establecimiento.

Un fabricante de onzas de oro

La policía detuvo ayer a un muchacho que en una casa de cambio vendía una onza de oro española que después de examinada resultó ser una moneda de plata admirablemente bañada en el metal que se deseaba simular.

El pequeño vendedor confesó al ser detenido, que las monedas se las había entregado a él un hermano suyo recomendándole que la cambiara, prometiéndole además una propina. Con los datos proporcionados por el muchacho, la policía se puso en inmediata campaña no logrando, a pesar de las diligencias que se practicaron, detener al inventor de este curioso y cómodo método de estafa.

Se nos informa que las onzas falsas eran vendidas a 120 pesos más o menos. Hasta ayer la policía había recogido alrededor de 10 de distintos establecimientos de la localidad. Se cree que se han colocado, además, de estas monedas, en otras casas de cambio de la localidad.

Hallazgo de un cadáver

La 10.a Comisaría comunicó en la tarde de ayer que en el fondo del canal de Santa Rosa, que pasa por el fundo de Huechuraba, se encontró el cadáver de un individuo desconocido que presentaba el aspecto de haber permanecido varios días en el agua.

Se nos informa que el cuerpo del desconocido presentaba varias contusiones en distintas partes del cuerpo, que hace presumir que haya sido muerto a piedras.

La policía practica activas diligencias con el objeto de esclarecer el misterio en que aparece envuelto el hallazgo de este cadáver.

Robos

Hace algunos días atrás dimos cuenta en estas mismas columnas de un robo cuantioso de mercaderías cometido en la bodega de artículos de imprenta que el señor Carlos Rossen posee en la calle Berna, de la Población Santa Rosa.

Como se recordará, el monto de las especies robadas se hacía subir a 6 mil pesos, más o menos.

Sin embargo, parece que los delincuentes alentados por el éxito de este golpe, continuaron sacando paulatinamente mercaderías de la bodega a que hemos hecho referencia.

El ayudante de la Sección de Seguridad, señor Amador Lizama, después de numerosas diligencias logró en la tarde de ayer aprehender a 9 individuos, entre los cuales se cuentan varios obreros de la misma bodega nombrada. La policía ha logrado establecer que entre los detenidos hay varios de los autores del cuantioso robo que nos ocupa. Se nos informa que el monto de las mercaderías desaparecidas asciende ahora a 20 mil pesos más o menos.

—Doña Jeanne Reynier ha dado cuenta a la justicia que anoche, ignora la hora, penetraron ladrones a su domilio forzando las puertas de calle y se llevaron numerosas especies que se avalúan en 5 mil pesos.

Principio de incendio

Minutos antes de las 7 de la mañana de ayer se produjo un principio de incendio en la casa número 1011 de la calle Recoleta, habitada por don Gregorio Ruiz González. Se alcanzó a quemar la puerta de la cocina. El origen del fuego se ignora.

Las llamas fueron sofocadas rápidamente por las Compañías de Bombas que acudieron al sitio del siniestro.

La casa amagada pertenece a doña Celia León de Coloma y no tiene seguros.

Choque de vehículos

A medio día de ayer, en la calle García Reyes esquina de las Rosas, se produjo un choque entre los automóviles N.os 2261 y 6113, resultando ambos vehículos con daños de consideración que se avalúan en mil pesos más o menos.

Los conductores de los automóviles se ocasionaron diversas contusiones de gravedad en el cuerpo. Fueron trasladados a la Asistencia Pública, donde quedaron hospitalizados.

Suicidio

En la tarde de ayer, en su domicilio de la calle Alonso Ovalle N.o 878, don Ernesto Schulze puso voluntariamente fin a su vida disparándose un tiro de revólver en la sien derecha.

Se ignoran los móviles que lo indujeron a tomar esta determinación extrema.

GOLDEN SOAP
USAR ESTE JABON ES DAR EN EL BLANCO
PIDALO EN TODAS PARTES

EL TIEMPO

EN 26 DE SETIEMBRE DE 1921

Barómetro a las 12 M., 717.

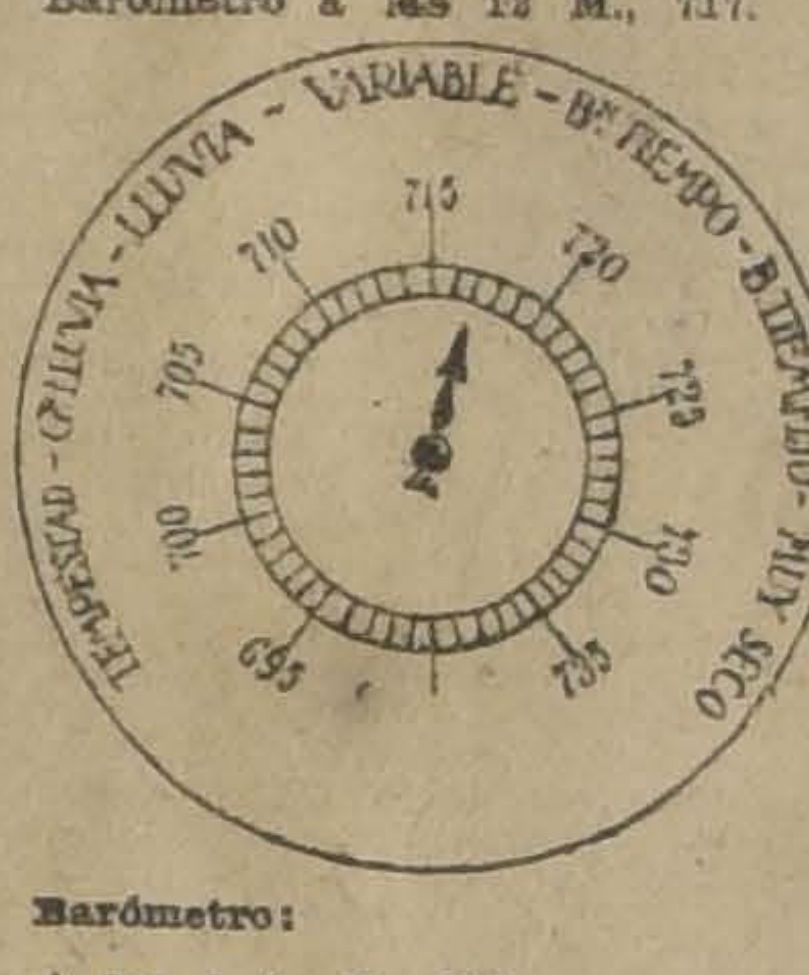

Barómetro:

A las 6 A. M., 715.
A las 12 M., 717.
A las 6 P. M., 717 1|2

Termómetro:

Máxima, 18.0
Mínima, 4.2

Viento:

Viento dominante, S. S. O.
Velocidad del viento (kilómetros por hora), 7.5
Kilómetros recorridos en 24 horas 66.7

Hidrometeoros:

Rocío.

HOY

Sol.—Sale a las 5.43.
Se pone a las 5.58
Luna.—Sale a las 3.24.
Se pone a las 5.04.

MUNICIPALIDAD

VISITAS DE INSPECCION.—En el día de ayer, la Inspección de Higiene y Salubridad Municipal practicó diversas visitas de inspección a varios establecimientos públicos, con el objeto de imponerse del estado de insalubridad tanto de sus locales como asimismo de sus servicios.

Entre estas visitas, figuran las practicadas a la Fábrica de Dulces nacionales, cuyo estado fué satisfactorio para los inspectores; a la Panadería El Obrero, ubicada en la calle del Carmen N.o 1420, cuyo estado se encuentra en iguales condiciones que al anterior y a un establo que está instalado en la calle del Cerro N.o 16, a cuyo propietario se le ordenó que practicara algunas reparaciones en el edificio.

BOY-SCOUTS

COMANDO PROVINCIAL. — Se ha citado a todos los Comandantes de Brigadas para hoy Miércoles a las 6 P. M., en Morandé 750.

Además deberán concurrir con los scouts de sus respectivas brigadas que puedan participar en el curso de vacuna, el que comenzará sus funciones en el Instituto Superior de Educación Física.

BRIGADA ALCIBIADES VICENCIO.— Cítase a todos los scouts de esta Brigada para mañana Jueves a las 6 P. M., en el cuartel.

Los scouts participantes en el curso de vacuna deberán presentarse hoy a las 6 P. M.

Maryland Imperiales

Cigarrillos extra finos con Taco Maryland.

ACCESORIOS PARA AUTOMOVILES

Alameda esquina Dieciocho
MENDEZ y Cía.

POLYCALCINE

Tónico recalcificante poderoso. Tuberculosis, linfatismo, anemia

Rápido y considerable aumento de peso. Usado y demostrados sus excelentes resultados en el Sanatorio de San José de Maipo. Recetado por los mejores Médicos especialistas en afecciones pulmonares, como los doctores Brockmann, Ricardo Donoso, León Chonchol, Vega Macher, Arturo Espina, Fuenzalida, Correa, Contrucci, etc., etc.

Depósito General: "BOTICA FRANCIA", Estado 154

J. KOHN y Cía.
OPTICOS
Instrumentos de precisión
SANTIAGO PARIS VALPARAISO
Pasaje Matte 23 Esmeralda 170
Casilla 1509 Casilla 343
Ejecución exacta de precripciones de oculistas.
Sección especial para provincia

GUIA PROFESIONAL

ABOGADOS

ARTURO ALESSANDRI RODRIGUEZ

FERNANDO ALESSANDRI R.
VICTOR ACEVEDO LECAROS
Estudio: Morandé 239 (altos). Teléfono 3638. Solamente de 4 a 6.

ARTURO ALEMPARTE
Huérfanos 1828
Atiende: Consultas, informes, Particiones y Arbitrajes.

GABRIEL AMUNATEGUI
SALVADOR DE LA VEGA
Estudio: Morandé 235 (interior). De 2 a 6 P. M.

ERNESTO BARROS JARPA
CESAR JIMENEZ FUENZALIDA
Gálvez 88. Teléfono 1845.

ERNESTO BIANCHI TUPPER
Oficina: edificio Ariztía, 7.o piso, Teléfono 709.
Domicilio: Serrano 174. Teléfono 084.

LUIS MALAQUIAS CONCHA S.
Asuntos civiles, criminales, accidentes, apelaciones. Compañía 1065. Casilla 1983.

CESARIO CHACON DEL CAMPO
Compañía N.o 1034. Casilla 3211. Teléfono 2008.

PEDRO DAZA BRANTES
LIVIO ROJAS A.
Morandé 440. Casilla 2231. Teléfono 2951.

BERNARDO GOTSCHLICH
Morandé 469, Oficina 58. Casilla 708. Particiones, apelaciones, sociedades cooperativas.

FIDEL MUÑOZ RODRIGUEZ
GUSTAVO CANO PEEL
Abogados
Huérfanos 1158. Bolsa de Productos.

JORGE ERRAZURIZ TAGLE
LUIS A. QUINTEROS T.
Amunátegui 301. Teléfono 638. Casilla 2692.

NICANOR ELGUETA
Galería Alessandri 19-A. Teléfono 86. Juicios civiles y comerciales.

DANIEL FELIU
Merced 557. Teléfono 582. Casilla 277.

FERNANDO ERRAZURIZ TAGLE
Notario-abogado. Bandera 345. Casilla 926. Teléfono 3824.

SALVARINO GALLARDO NIETO
Ahumada 163, altos. Teléfono 2348.

MANUEL GAETE FAGALDE
Notario-abogado. Huérfanos 1242. Teléfono 1855. Domicilio: Vergara 61.

OSVALDO HEVIA L.
Morandé 244. Casilla 1831.

BERNARDINO LEIVA
Abogado. Bandera 552.

LORENZO MONTT
AMBROSIO MONTT WILMS
Compañía 1207. Teléfono 2307.

MANUEL MERINO E.
LUIS MERINO E.
Agustinas 584. Teléfono 2077. Casilla 2407. 10 a 11 y 4.30 a 6.

MANUEL OLIVA
Galería Alessandri 15-A. Juicios civiles, comerciales y criminales.

ANTONIO PLANET C.
Especialmente cuestiones comerciales. Estudio: Bandera 166. Casilla 584. Teléfono Inglés 1137. De 10 a 11 A. M.. 4 a 6 P. M.

ALFONSO REVECO
Juicios civiles, criminales, comerciales. Nueva York 59 (frente Bolsa). Teléfono 455.

RAMON SEGUNDO JIMENEZ
Abogado. Galería Alessandri 17. [illegible] y 4-6

ANIBAL RODRIGUEZ HERRERA
HECTOR RODRIGUEZ DE LA SOTTA
Estudio: Manuel Rodríguez 72.

CARLOS SALAS HERRERA
Abogado. Bandera 552. Casilla N.o 3366. Teléfono 2177.

HUBERTO SALGADO GALLARDO
Causas militares, civiles, criminales. Bandera 152.

ENRIQUE TAGLE MORENO
Estudio: Compañía 1293.

EMILIO TAGLE RODRIGUEZ
Abogado. Huérfanos 840. Teléfono N.o 2018. Atiende preferentemente asuntos comerciales y mineros.

LUIS FIDEL YAÑEZ
Defensor de Ausentes y de Obras Pías. Moneda 1935.

HUMBERTO YAÑEZ VELASCO
Trasladó su estudio, Agustinas 673. Teléfono 1614

INGENIEROS

MAXIMO BASTIAN W.
Ingeniero. Estudios hidro-eléctricos. Edificio Ariztía, 6.o piso. Casilla 3024.

ALFREDO LEA-PLAZA
Santiago, Huérfanos 2334. Oficina: Moneda 1168. Teléfono 137.

QUIMICOS - FARMACEUTICOS

J. TORRES
Análisis de orinas. Inyecciones mercuriales (intravenosas). Recoleta 701.

NICOLAS WEINSTEIN R.
Huérfanos 1020. Consultas: 3 a 6. 19-A

MEDICOS

DR. AMENABAR OSSA
Oculista, 14 años Europa, 3 años Médico-Director Hospital de Ojos Condado Stafford (Inglaterra). Merced 494. De 1.30 a 4. Teléfono 602.

DR. ITALO ALESSANDRINI L.
Cirugía y ginecología. Consultas: de 1 a 3. Merced 824. Teléfono 3555.

DR. ARNELLO
Cirugía. Anestesia general. Venérea. García Reyes 17. De 12-2. Hospital San Vicente 4-6.

DOCTOR AMARAL
Estudios Europa. Partos y enfermedades señoras. Catedral 1964.

AFECCIONES DEL PULMON
y sistema nervioso. Rayos X. Dr. Fontecilla. Regresó de Europa. 2-4. Delicias 1826.

DR. ALCAINO
Oídos, nariz, garganta. Dieciocho 257. Teléfono 257. Consultas de 2 a 5. Regresó.

DR. AGUILAR
Cirugía general. Ginecología. Sífilis. De 1 a 3. San Isidro 229.

DOCTOR BUSTOS
Oculista. Trasladóse Merced 315. Consultas: 1 a 4. Teléfono 2204.

DR. ARTURO BARRAZA A.
Vías urinarias; sífilis. Puente 557. De 3 a 6.

DR. BISQUERT
Vías urinarias. Sífilis. Moneda 859. De 3 a 6. Casilla 2563. Teléfono 953.

DR. JULIO BUSTOS
Médico de ciudad de Santiago. — Medicina interna, niños, sífilis. Recoleta 707. De 2 a

DR. BORQUEZ SILVA
Estudios Europa. Pulmón. Corazón. Estómago. Intestinos. Rayos X. 3 a 6. A. Prat 80. Teléfono 19, Matadero.

DR. BRAGA CASTILLO
Rayos X. Merced 136. Teléfono N.o 1393. Consultas: de 9 a 10 y de 1 a 4.

DR. CAMPOS MENDEZ
Medicina interna. Enfermedades y desórdenes sexuales. 10-3. Compañía 2855.

DOCTOR CHARLIN
Profesor enfermedades de la vista. Consultas 3-6 P. M. Compañía 2115. Teléfono 2632.

DR. LEONIDAS CORONA T.
Laboratorio Clínico, Delicias 868. (Frente a Estado). Consultas: de 3 a 5. Teléfono 2483.

DR. LUCIO CORDOVA
Regresó de Europa. Medicina general. Monjitas 330.

DR. ALDO CONTRUCCI
Estudios Europa. Trasladóse a Agustinas 1729. 2 a 4.

Dr. A. DIMITSTEIN
San Antonio 275.—Medicina general, especialmente: Corazón, Pulmón, Estómago e Hígado, de 1 a 4. Llamados nocturnos en su domicilio. Agustinas 982. Regresó del extranjero.

DR. DIAZ VELASCO
Medicina interna. Niños. Sífilis. 1 a 4. Vergara 474. Teléfono 236. Parque.

DR. LEON CHONCHOL
Regresó Europa. Medicina general. Sífilis, piel. Venéreas. Consultas: 2 a 5. San Antonio 40.

L. DIAZ MUÑOZ S.
Medicina general. Vías urinarias. Consultas de 2 a 4. Bandera 574.

DRA. JUANA DIAZ MUÑOZ
Especialista enfermedades señoras y niños. Consultas: 4 a 6. Delicias N.o 540-A.

DR. GEORGES DAUBAS
Regresó: 2-5. Amunátegui 36. Teléfono 3679.

DR. EUGENIO DIAZ LIRA
Cirugía de niños y ortopedia.— Agustinas 1270. Teléfono 2285.

DR. RICARDO DONOSO
Estudios en Europa. Medicina interna, especialmente pulmón, corazón. Agustinas 619. De 1.30 a 3.30.

DOCTOR DODDS
Cirugía huesos, injertos óseos; cirugía cráneo-cerebral, de la médula y nervios. Estudios EE. UU., Europa, 21 de Mayo 578. Teléfono 2407.

DOCTOR GIANELLI
[illegible] 21 de Mayo 562. Consultas de 2 a 6.

DOCTOR ESPINA
Rayos X. Medicina interna. Estudios Europa. Delicias 1228, esquina Gálvez. Teléfono 2102. De 1.30 a 4.

DR. JULIO EASTMAN
Catedral 2673. De 1.30 a 3.30. Teléfono 2637. Casilla 1571.

DR. FUENZALIDA BRAVO
Profesor enfermedades niños. Merced 560. Teléfono 1721. De 2 a 4.

Dr. HECTOR ESTERIO R.
Medicina general. Sífilis. Huérfanos 1358. Consultas 2-5. Teléfono 938.

DR. ENRIQUE GONZALEZ H.
Estudios Europa. Especialmente estómago, intestinos, hígado, diabetes, obesidad, reumatismo. Ejército 644. De 2 a 4.

DR. JOSE S. GONZALEZ O.
Médico residente del Hospital de Niños. Enfermedad de niños y cirugía general. Consultas: de 2 a 4 P. M. Matucana 303 Santiago.

DR. GARCES BAEZA
Delicias 868. Teléfono 2483.

GONORREA E IMPOTENCIA
Debilidad vital y gonorrea con sus afecciones, prostatitis, supuraciones por más crónicas que sean, se curan en pocos días, garantida. Sistema nuevo. Dr. Winkelmann. 2-6. Alameda 380.

Doctor LUIS HERRERA R.
Médico-cirujano. 2 a 5.—Recoleta No. 551. 274-Set.-24

DR. HERRERA ROGER
Medicina Hospital de Niños. Teléfono 2679. Delicias 2558. De 1 a 3.

DR. AGUSTIN INOSTROZA
Cirugía, Ginecología, Sífilis. De 5 a 6. Puente 599.

A. ICAZA BARROS
Médico-cirujano. Santo Domingo 739. Teléfono 2809.

DR. ARISTIDES GONZALEZ C.
Prof. extraordinario. Obstetricia, enfermedades señoras. 1-3. Casilla N.o 1551. Teléfono 2789. San Martín N.o 272.

DR. ALEJANDRO INFANTE
Enfermedades niños. Médico Hospital Niñas San Luis. Consultas: 2-4. Delicias 252.

DOCTOR JOHOW
Regresó de Europa. Cirugía general, ginecología. San Antonio 275. De 2 a 4. Teléfono inglés, Estación N.o 124.

RICARDO KUSCHEL S.
Cirugía general. De 3-4, excepto sábados. Merced 186. Teléf. 1344.

DR. A. KORNER ANDWANTER
Estudios en Estados Unidos. Cirugía, Ortopedia. Consultas: 2-4. Santo Domingo 623.

DOCTOR KONIG
Neurastenia, debilidad, corazón, bronquitis, obesidad, sífilis. Claras N.o 549. 2-4.

INSTITUTO RADIOLOGICO
Radioscopía, Radiografía, Radioterapia.

DR. ADOLFO KAPLAN
Estudios Estados Unidos y Europa. Compañía 1429.

DR. LAVAL
Medicina interna. Amunátegui 31. De 4 a 6.

DR. ARMANDO LEON L.
Médico-Cirujano. Trasladóse Compañía 1909. De 1 a 3.

Dr. LOIS
Cumming 595, esq. Santo Domingo. Inyecciones intravenosas. Medicina. Cirugía. 9-10 1|2 y 1-3 1|2.

Dr. MALBRAN
Enfermedades mentales y nerviosas. De 2 a 5. San Antonio 584.

Dr. MORAGA FUENZALIDA
Medicina y cirugía de niños. Cochrane 118. Teléfono 2804. De 1 a 3.

PROFESOR EDUARDO MOORE
Vergara 110, 2 a 6. Vías urinarias y piel.

Dr. MEZA OLVA
Estudios Europa: pulmón, corazón, riñones. Sífilis, 3-4. Dieciocho 268. Domicilio: V. Mackenna 955. Teléfono N.o 8. (Santa Elena).

DRA. CORA MAYERS
Médico-cirujano. Regresó de Europa. Ahumada 49. De 4 a 6. Teléfono 711.

Dr. JUAN MONTENEGRO M.
Enfermedades niños. De 2 a 4. Compañía 1770. Teléfono 2120.

Dr. MONTERO
Prof. Dermatología, Sifilografía, Piel, Sífilis génito-urinarias. Prat N.o 309.

Dr. ITALO MARTINI Z.
Ojos, oídos, nariz y garganta. — Delicias 111. Ausente.

Dr. JULIO MOORE F.
1.30—3.30. Médico cirujano. Vergara N.o 155. Teléfono 3074.

MANUEL MORENO
Medicina general. Particularmente pulmón, estómago, intestinos. Tratamiento especial tuberculosis pulmonar. Estudios Europa. Delicias 1122. 2 1|2-4 1|2.

Dra MAGDALENA NEIRA
Medicina interna y señoras. Consultas de 2 a 4. Merced 639.

Dr. MOUAT S.
Ginecología, partos. Ex-jefe Clínica Ginecológica Dr. Korner. Brasil No. 25. De 1 a 4.

Dr. NUÑEZ ZAMORA
Consultas: Martes, Jueves y Sábados. 2-6. Matucana 289.

Dr. OHLERICH
Titulado Alemania y Chile. Medicina general adultos y niños. Teléfono 332. De 2 a 4. Catedral 1488.

Dr. LUIS OPAZO F.
Médico interno del Hospital Niños. Matucana 303. De 2.30 a 5.

Dr. DAVID PULIDO L.
Enfermedades niños. Trasladóse Compañía 1520. Teléfono 2152 de 1-4

Dr. PEUNES
Estudios en Europa. Jefe de Clínica. Piel, sífilis, venéreas. Merced No. 490. Casilla 2834.

Dr. EMILIO PETIT
Regresó. Cirugía general, vías urinarias. Consultas: Miraflores 450.

Dra. LUISA PACHECO PIZARRO
Enfermedades señoras, niños. Ejército 521. De 1 a 3 1|2. Teléf. 180, Parque.

PROFESOR PARDO
Cirugía y enfermedades de señoras. Consultas: de 2 a 4. Ejército No. 119.

Dr. OSCAR PERALTA C.
Arturo Prat 671. Consultas: 2 a 4. Policlínica: de 8 a 9.30. Teléfono inglés 194, Matadero.

Dr. PAREDES P.
Enfermedades señoras. Jefe Policlínica, Prof. Korner. Medicina, Cirugía Abdominal, 2 a 4. Amunátegui 33.

Dr. PANTOJA
Medicina interna, corazón, pulmón, estómago, sífilis, 2-4 y 7-8. Teléfono 574. Santo Domingo 1038. Domicilio: Monjitas 344.

Dr. OTTO PHILIPPI
Enfermedades niños. Santo Domingo 820. De 1 a 3. Teléfono No. 2215.

Dr. RAFAEL PEÑARANDA R.
Especialmente corazón, estómago, hígado, riñón, sífilis, venéreas. Llamados nocturnos. 2-4. Catedral 1988.

Dr. RICARDO PERALTA G.
Cirugía general, especialmente de niños. Claras 471.

Dr. MARCIAL PARADA
Oídos, nariz, garganta. De 3 a 5 Santo Domingo 861. Teléfono 1859.

Dr. QUIROGA
Enfermedades nerviosas y mentales. Puente 869. Consultas de 3 a 5.

Dr. EDUARDO DE RAMON
Cirugía. Enfermedades señoras. De 1 a 3. Agustinas 1660. Teléfono No. 2623.

Dr. RICARDO ROLANDO
Medicina general. Venéreas, sífilis. Puente 557. De 5 a 7. Casilla No. 3353.

Dr. ALBERTO RAHAUSEN
Cirugía, Ginecología. Carmen 47. De 3.30 a 5.30. Teléfono 3022.

RADIOTERAPIA
Piel - Sífilis - Venéreas
Dr. Félix Grohnert B.
De 2 a 6. Castro 238.

Dr. P. RAYO RIQUELME
Cirugía. Enfermedades de señoras. Moneda 1815. Teléfono 3329.

Doctor Solovera R.
De 1 a 3. San Diego 450. Teléfono 979.

PROF. A. SOTO PARADA
Laboratorio Clínico. Moneda 1035, de 2 a 6. Exclusivamente exámenes de sangre, orina, jugo gástrico, líquido céfalo-raquídeo. Reacción Wassermann. Hemoculturas. Auto-vacunas, etc.

Dr. SANTANDER
Estudios Europa. Corazón, riñón, sífilis, especialmente estómago, intestinos. Rayos X Laboratorio. Moneda 821.

Dr. SUAREZ ALVAREZ
Oculista. Jefe Clínica Ojos, 1 a 3. Santo Domingo 1283.

Dr. JOEL RODRIGUEZ P.
Estudios Europa. Medicina interna, especialmente estómago, intestinos. Rayos X. De 2-4. Amunátegui No. 559. Teléfono 2810.

Dr. STUARDO
Estudios Europa. Enfermedades niños. De 1 a 4. Agustinas 1634. Teléfono 2245.

J. SCHWARZENBERG L.
Enfermedades niños. Merced 186. Teléfono 1344.

Dr. CARLOS A. SOMMERS
Enfermedades del pulmón. De 1-3. Catedral 2099.

DR. MARCO A. SEPULVEDA R.
Laboratorio
Bandera 738. Teléfono 233. Exámenes completos; sangre, orina, esputos, etc. Cultivos. Autovacunas.

DR. STOLTING
Oculista. Médico recibido en Alemania y Chile. Compañía 1392. De 3 a 5.

DR. TORRES TORRES
Jefe Clínica Prof. Korner. Enfermedades señoras, cirugía. Catedral 1249. De 2 a 5.

DOCTOR VIVES BRAVO
Estudios en Europa. Enfermedades niños. 2-4. Monjitas 317.

DOCTOR VARGAS SALCEDO
Cirujano. Martes, Jueves y Sábado. 2-5. Teatinos 354. Teléf. 1060.

DR. WIREN
Oído, nariz, garganta. Claras 471. De 2 a 4.

DR. WAUGH ALDUNATE
688 Estudios Europa. Medicina interna, Venéreas, Sífilis, Reacción
914 Wassermann. 2-4.30. Compañía 1863.

DR. G. E. VIDAL S.
Consultas: 4 a 6. Delicias 2646.

Dr. MAURICIO WEINSTEIN R.
Ausente en Europa.

DENTISTAS

SARAMONDE INZUNZA
Ex-Ayudante Clínica Escuela Dental. Tratamiento enfermedades boca, 2-6. Huérfanos 1353.

DOCTOR RUBEN BUSTOS
Graduado "Philadelphia Dental College". Trasladóse: Catedral 1280 (bajos).

PEDRO MENDEZ
Estudios Estados Unidos, Europa. Huérfanos 782. (Precios antiguos).

DR. CERDA LOPEZ
Dentista. Santo Domingo 849. Especialmente Coronas, Puentes, Porcelanas.

DR. CLODOMIRO CONTRERAS
San Antonio 431. Ayudante Clínica Operatoria Escuela Dental. Teléfono 3632. De 2 a 6.

JORGE ESPINOSA FUENZALIDA
DENTISTA
Serrano 68.

FORTUNATO ENCINA
Ex-Ayudante Dr. Carlos Róbinson. Puentes, coronas, placas. Estado 363.

LUIS GUZMAN SANHUEZA
Huérfanos 1353. 10-12 y 2-6.

Dr. EUG. PEYROULX
Cirujano dentista, Delicias 225.

MUÑOZ LOBOS Hnos.
Extracciones sin dolor. Somnoformo, puentes, placas, tratamientos rápidos. San Diego 307-448.

DOCTOR ROGAT
ESPECIALISTA
PIORREA ALVEOLAR
(ENCIAS SUPURANTES DIENTES MOVIBLES)
BOLSA COMERCIO
of. 212 - 213.
EN VALPARAISO LOS SABADOS
CONDELL 88

RAFAEL URQUIETA S.
Dentista, Agustinas 853.

ENRIQUE MORENO OLEA
Clínica Dental
Especialista en cada sección. Huérfanos 1616. Teléfono 1697.

JOSE MARIA SAAVEDRA
Dentista
Ortodoncia (correcciones de la cara). Alameda 1313.

Dra. ELVIRA ROSAS
Dentista. — Bandera 76.

ENRIQUE SANSOT
Dentista. Ayudante Escuela Dental. Riquelme 47. Teléfono 1643.

JORGE VILLASECA M.
Dentista graduado Filadelfia. Profesor Escuela Dental. Monjitas 786.

GUILLERMO VELASCO M.
DENTISTA
Estudios en Philadelphia. Catedral 1261.

ARQUITECTOS

EDUARDO TASSO
Construcciones, transformaciones y reparaciones. Honorarios 8 o|o. Planos. Presupuestos. Morandé 181.

MATRONAS

ROSENDA CASTRO
Matrona, recibe enfermas pensionistas. Atención esmerada. Cochrane 1259.

Mme. E. FRAGNAUD
Matrona, francesa, Manuel Rodríguez 647.

MATRONA ERAZO
Huérfanos 2460, entre García Reyes y Bulnes. Gran pensionado particular. Partos, atendidos especialmente por su propietaria o médicos, a elección de las enfermas. Enfermedades de señoras, atendidas por médicos especialistas. Pensionistas, inyecciones.

PENSIONADO CRUZ ROJA
Atendido señora Emma de Torres, matrona llegada Buenos Aires. Pensionistas desde $ 100. Clínica operaciones atendidas doctor Paredes. San Diego 360.

CLINICA PRIVADA DE OBSTETRICIA
Señora Reyes, matrona ginecologista. Establecimiento moderno. — Atendido por dos cirujanos especialistas. Recibe enfermas todas partes del país. Partos. Precios moderados. Consultas gratis. Esmeralda 966.

CARMELA TORO G.
Partos. Asistencia toda hora. Recibe enfermas. Matucana 640.

CLINICA
Ana G. de Vargas Barrera. Partos. Recibe pensionistas. Cochrane 385.

PENSIONADO MENARES
Pensionistas, partos. Pensión, 35 pesos. Masaje médico. Consultas gratis. Cochrane 849.

PENSIONADO "DRA. VICENTINA".
Recibe enfermos, meses, días. Asistencia completa, partos. $ 50. Turno permanente. San Diego 57.

PENSIONADO PARTICULAR
Mercedes Rojas.— Matrona.—San Diego 861.— Recibo pensionistas de todas partes del país. Partos pensionistas, $ 50. Curaciones internas, atiendo consultas por cartas. Consultas gratis. Precios módicos.

VARIOS

POLICLINICO SOCIAL DE CURACIONES. Operaciones de cirujía menor, inyecciones de toda clase. Servicio en forma y bajo prescripción médica. Honorarios convencionales. Alonso Ovalle 816, entre San Francisco y Serrano.—Belisario Ampuero, practicante titulado. Servicio médico permanente.

JULES BONDALLAZ
Masajista suizo. Moneda 723. Masajes, gimnasia médica.

ORQUESTAS PROPORCIONA PARA casamientos, banquetes, bailes, etc. Clodomiro González, profesor de música. Manuel Rodríguez 741.

VELLO DE LA CARA. — EXTRACCION RAPIDA Y SEGURA
Masaje facial de belleza. Curación de la piel seca o grasosa.
Consultorio Femenino de Cultura Física. — Santo Domingo 842

VIDA OBRERA

PUBLICACIONES DE LA FEDERACION OBRERA DE CHILE

Consejo N.o 1 de Ferroviarios

El Directorio de este Consejo no celebró sesión el Lunes pasado por falta de número.

Habiendo asuntos de trascendental importancia que resolver, se cita a asamblea general extraordinaria para el Viernes 30, a las 5.30 de la tarde. Se nos encarga recomendar encarecidamente la asistencia.

Próximo beneficio.—Por los preparativos que se hacen, un gran éxito social promete alcanzar la extraordinaria velada que la comisión de fiestas de este Consejo efectuará el Sábado 1.o de Octubre, a beneficio de los fondos sociales.

Se ha preparado para el acto un interesante y variado programa, que ha estado a cargo del aplaudido conjunto de aficionados L'Asinas y de la Cruz.

Se invita a esta fiesta a las familias del barrio y a los obreros en general.

CONSEJO N.o 3 HOJALATEROS Y GASFITERS.— Cítase a reunión de asamblea general extraordinaria para el Viernes 30, a las 5.30 a todos los federados de este gremio. Esta reunión tiene por objeto darle a conocer los últimos acuerdos tomados por el directorio de este Consejo.

CONSEJO N.o 6 RECORREDORES DE PISOS.—Cítase para mañana a reunión general, a las 8.30 P. M., en Coquimbo N.o 540. Se encarece la asistencia.

CONSEJO N.o 10 DE ELECTRICISTAS Y OPERADORES.—Se cita a la mesa directiva de esta institución para el Sábado 1.o de Octubre, a las 2 P. M., en Agustinas 730, con el fin de tratar asuntos de suma importancia. Se ruega encarecidamente la asistencia de todo el cuerpo directivo.

En esta reunión habrá nuevos acuerdos que discutir y se aprobarán varios asuntos pendientes de sumo interés general.

CONSEJO FEDERAL N.o 18 DE FUNDIDORES.—Cítase a los miembros del directorio para hoy, a las 7 P. M., con el fin de tratar asuntos de suma importancia, entre ellos, despacho de notas.

Hora y local de costumbre.

CONSEJO N.o 21.—La comisión de fiestas de este Consejo pone en conocimiento de todos los federados y del público en general, que el próximo Domingo, a las 3.30 P. M., se llevará a efecto una interesante matinée, a beneficio de sus asociados que hace más de un mes se encuentran en huelga.

Para esta matinée ha ofrecido su concurso desinteresadamente el cuadro L'Assinas y de la Cruz, dirigido por el conocido actor Samolo de la Cruz. Pondrá fin a este acto un baile social, en el que habrá un espléndido buffet.

CONSEJO N.o 15 DE PINTORES.—En sesión celebrada el Domingo pasado, se tomaron los siguientes acuerdos:

1.o Nombrar secretario general y tesorero interinamente a los socios Amadeo Muñoz y Luis Castillo.

2.o Sesionar todos los Domingos, de 9 a 12 M., en el local de la Junta Provincial, Agustinas 730.

3.o Reconocer a la Federación Obrera de Chile y la I. W. W. como instituciones que reflejan las aspiraciones de la clase trabajadora.

4.o Citar a asamblea general para el Domingo 2 de Octubre, a las 9 A. M. para nombrar el directorio que regirá los destinos de este Consejo. Se recomienda la asistencia a sus asociados y a los pintores no organizados.

5.o Tener presente el nombre de los federados que desorganizaron este Consejo.

LA CELEBRACION DEL SEGUNDO CONGRESO TIPOGRAFICO NACIONAL

Los acuerdos oficiales tomados durante esta importante asamblea

Oportunamente, nuestro diario publicó en forma resumida, los acuerdos tomados en las sesiones celebradas por el Segundo Congreso Tipográficos nacional, celebrado durante los días de las fiestas patrias en el vecino puerto de Valparaíso.

Dado a la importancia de los acuerdos tomados por la Asamblea de este Congreso, hoy iniciamos la publicación de las actas oficiales:

La sesión del 2.o Congreso Gráfico Nacional, en 17 de Setiembre de 1921

Se abrió la sesión a las 10 P. M., presidida por el compañero Rogerio Rosas, en su carácter de miembro de la Junta Ejecutiva del 1.er Congreso Gráfico, y con asistencia de los siguientes delegados:

Por la Sociedad Juan Gutenberg, de Valdivia José Ojeda de la Rosa.

Por Iquique, Celedonio Arenas.

Por Antofagasta, Alberto Muñoz y Lino Paniagua.

Por la Federación de Obreros de Imprenta, de Santiago, Manuel J. Montenegro, Gustavo Tureo, Luis A. Troncoso y Pedro N. Arratia.

Por la Unión de los Tipógrafos, de Santiago, Marcial Barrera, Alfredo Sánchez, Eugenio Silva Ponce, Pedro O. Goycolea y Florencio Rosas.

Por la Federación de Obreros de Imprenta de Rancagua, Carlos E. Zamora.

Por la Sociedad Gutenberg, de Valparaíso, Oscar Silva y Manuel Catalá.

Por la Sociedad Tipográfica de Valparaíso, Gregorio Acosta, Ernesto Mena, Juan de la C. Guadalupe, Oscar Peters, Alfredo Cuadra H., Nazario San Martín, José Novoa Orellana Admirable Núñez E. y Luis Armando Valdés V.

Por la Federación Gráfica de Valparaíso J. Eduardo Larrondo, Julio Jara P., Manuel Inostroza, Miguel Yáñez, Víctor Roa M., Emilio 2.o Celedón, Ernesto Pino, Carlos E. Cruz y Pedro M. Letelier.

Por Temuco, Eufrasio Segura y Pablo Castillo.

De Concepción concurrió, como adherente, don Juan Bautista Bustos, y quedó reconocido como tal.

Luego de abierta la sesión, el presidente ofrece la palabra al presidente del Comité Organizador del 2.o Congreso compañero Acosta, quien pronunció un discurso de bienvenida a los delegados de provincia.

En seguida se lee una nota de la Junta Ejecutiva del 1.er Congreso Gráfico, autorizando al compañero Rogerio Rosas para dar cuenta de la labor de esa Junta, quien hizo una larga exposición, que fué tácitamente aprobada por la Asamblea.

Se leyeron dos telegramas: uno del señor Eleodoro Estay, que pasó al archivo, y otro del personal de "El Sur", de Concepción, que quedó para tratarlo en los incidentes.

Se dió lectura en seguida a los poderes de los delegados presentes, siendo aprobados sin objeción.

Elección de Mesa Directiva

El delegado Muñoz, de Antofagasta, hace indicación para que se supriman los dos vice-presidentes que indican las bases del Congreso y propone que la presidencia sea rotativa. Después de un corto debate, quedó acordado no innovar las bases.

Hecha la votación quedaron elegidos los siguientes delegados:

Para presidente, Eduardo Larrondo.

Para vice-presidentes: José Ojeda de la Rosa y Manuel J. Montenegro.

Para secretarios: Carlos E. Cruz, Florencio Rosas y Pablo Castillo.

A indicación del delegado Novoa Orellana, fueron elegidos vocales por aclamación los delegados Celedonio Arenas, Lino Paniagua y Carlos E. Zamora.

Proclamada la elección, este Directorio pasa a ocupar sus puestos. El nuevo presidente, en una corta improvisación, agradece la designación.

Se pasó en seguida a fijar las horas de sesiones, quedando aprobadas las siguientes; en la mañana, de 9 a 12; en la tarde de 2 a 5 y en la noche de 9 a 11.

Homenaje a la Sociedad Unión de los Tipógrafos

Con motivo de cumplir hoy la institución citada su 68.o aniversario, la asamblea, de pie, le tributó un voto de aplauso, homenaje que fué agradecido por el compañero Eugenio Silva Ponce, en nombre de la Sociedad agraciada.

Incidentes

El delegado Roa Medina protesta de los atropellos que hoy sufre la clase trabajadora, moral y materialmente, culpando al Gobierno de tal estado de cosas. Después de un largo debate, el delegado Novoa Orellana, como una conciliación de las ideas expuestas, presenta la siguiente moción:

"El 2.o Congreso Gráfico Nacional acuerda enviar un voto de simpatía a todas las víctimas del capitalismo que sufren en las prisiones o en sus hogares el hambre por los lock-out existentes, y felicitar a la juventud estudiantil que hace causa común con los luchadores por las reivindicaciones proletarias".

Esta moción se dejó para ser tratada en la sesión siguiente, por haber llegado la hora.

Se levantó la sesión a las 12.40 P. M.— **J. Eduardo Larrondo E.**, presidente. — **Carlos E. Cruz**, secretario".

2.a sesión, en 18 de Setiembre de 1921

Se abrió la sesión a las 9.30 A. M., bajo la presidencia del compañero J. Eduardo Larrondo. los vice-presidentes, Manuel J. Montenegro y José Ojeda de la Rosa, actuando los secretarios Carlos Cruz y Florencio Rosas O. Concurrieron delegados de todas las provincias representadas.

Acta.

Se excusó su lectura.

Telegramas

Se dió lectura a uno enviado por la Mesa Directiva del Congreso Social Obrero, en que felicita a los tipógrafos de la República por la obra en que están empeñados, que vendrá a aliviar en forma efectiva la situación del gremio gráfico. Firman este telegrama los señores Luis Correa Ramírez, Ismael Goycolea y Oscar Parrao.

Se facultó a la Mesa para que contestara dicho telegrama, agradeciéndolo y expresando, al mismo tiempo, los conceptos favorables que le merece la obra que efectúa el Congreso Social Obrero.

Indicación Novoa Orellana

El presidente pone en segunda discusión la moción de este congresal, la que es aprobada por unanimidad, una vez que el representante de la Unión de los Tipógrafos, don Marcial Barrera, emitió su opinión favorable a ella.

La moción fué aprobada igual como aparece en el acta.

TODOS DEBEN VACUNARSE
PARA EVITAR EL CONTAGIO DE LA VIRUELA

Pueden hacerlo en los siguientes vacunatorios gratuitos de la ciudad

Dirección General de Sanidad, Independencia esquina de Borgoño, diariamente de 9 a 11 1|2 A. M. y de 2 a 5 P. M., en los bajos.

Oficina Central de Vacuna, Independencia esquina de Borgoño, tercer pabellón del Instituto de Higiene, diariamente de 9 a 11 1|2 A. M. y de 2 a 5 P. M. en los altos.

Sociedad Médica, Merced 565, de 10 a 12 M. y de 2 1|2 a 6 P. M.

Matadero Público, de 9 a 11 1|2 A. M. y de 2 a 5 P. M.

Inspección Sanitaria, de 9 a 11 y media A. M. y de 2 a 5 P. M.

Cementerio General, de 9 a 11 y media A. M. y de 2 a 5 P. M.

Hospital San Vicente, de 9 a 11 y media A. M. y de 2 a 5 P. M.

Baños Públicos, Mapocho esquina de Morandé, diariamente de 9 a 11 A. M. y de 1 a 5 P. M.

Dispensario San José, Andes entre Cueto y Sotomayor, diariamente de 8 a 11 A. M.

Dispensario San Pablo, Unión Americana 137, Martes, Jueves y Sábado, de 8 a 11 A. M.

Hospital San Juan de Dios, diariamente de 7 a 10 A. M.

Hospital Mixto, Llano Subercaseaux, Lunes, Miércoles y Viernes de 2 a 4 P. M.

Hospital Salvador, Lunes, Miércoles y Viernes, de 2 a 5 P. M.

Oficina de Higiene Municipal, Plaza de Armas, diariamente, de 9 a 11 A. M. y de 2 a 4 P. M.

Hospital Del Río, diariamente de 8 a 11 A. M.

GOTAS DE LECHE. TODAS TRABAJAN DIARIAMENTE DE 1 1|2 A 4 P. M.

Asunción, los Sábados, Lira 253.

Baldomera A. de Torres, los Lunes. Nataniel 1220.

J. Abelardo Núñez, los Jueves. Santo Domingo 3320.

Hipódromo Chile, los Miércoles. Independencia 2120.

Julio Bustamante, los Miércoles, Bascuñán 1064.

Daniel Riquelme, los Sábados. Pinto 1855.

Manuel Salas, los Miércoles. Antonio Varas 44.

Asilo Maternal, los Viernes. Maturana 750.

Lorenzo Fuenzalida, los Viernes, Andes 2667.

Luisa, los Lunes. Dardignac 286.

Huemul, Sábado, Placer 1390.

Además, hay vacunatorio todos los Domingos de 1 a 3 P. M., en los siguientes hospitales:

El Salvador, San Juan de Dios, San Vicente de Paul, Arriarán, San Borja y Hospital de Niños "Roberto del Río".

NOTA.—Las solicitudes de vacunación a domicilio se deben hacer por escrito o por teléfono 1477 al Instituto de Higiene, 3.er Pabellón.

Oct.-7

ESTA TARDE SE REUNE EL DIRECTORIO DEL CONGRESO SOCIAL OBRERO

Acuerdos del Segundo Congreso Tipográfico Nacional

Funerales de un socio de la Federación de Mueblistas

La próxima velada del Consejo N.o 1 de Ferroviarios

FIESTAS, ACUERDOS Y CITACIONES SOCIALES

Fallecimiento de un socio de la Tipográfica

El señor Eugenio Silva Ponce da a saber al Congreso que ha dejado de existir el señor Guillermo Baldwin, miembro de la Tipográfica. Hace indicación para que el Congreso acuerde una manifestación de condolencia y se nombre una comisión para que concurra a sus funerales.

Así se acordó, quedando facultados para cumplir esta misión, los delegados Eugenio Silva Ponce y José Ojeda de la Rosa.

Después de esto se comenzó a dar lectura a los trabajos presentados a la consideración del Congreso, haciéndolo los propios autores de ellos o los encargados por las diferentes organizaciones.

El señor Roa Medina, a nombre de la Federación Gráfica de Valparaíso, da lectura a un trabajo que es un proyecto de estatutos de la Federación Gráfica Nacional, en que consulta a base múltiple el sindicalismo y el mutualismo unidos, con cuotas divisibles. Antecede a esto una declaración de principios minuciosa.

El señor Gustavo Tureo Quiroz lee unas consideraciones generales para que el Congreso llame a todos los linotipistas de la República a reconocer su puesto en las filas de las sociedades de resistencia

Los delegados de Antofagasta, Lino Paniagua y Alberto Muñoz, leen dos trabajos de sus mandantes, en que abogan por el sindicalismo neto, traducido en una Federación extendida en toda la República, con diversos detalles que se consultan minuciosamente en los respectivos trabajos.

El señor Abraham Gutiérrez hace dar lectura a un trabajo sobre la explotación en todas sus manifestaciones dentro de los talleres tipográficos. Termina proponiendo que el Congreso declare que no aceptará que en adelante continúe este vergonzante estado de cosas.

El señor Manuel J. Montenegro da lectura al trabajo que, en síntesis general elaboró la delegación de Obreros de Imprenta de Santiago, anteponiéndole una corta "declaración de principios".

En resumen, opina la delegación que se debe fundar la Federación Gráfica Nacional a base múltiple, con cuota visible, y en que se consulten ambos servicios: el sindicalismo y el mutualismo. Estima que estas cuestiones pueden marchar en perfecto acuerdo, y que sólo se entraba su acción cuando están separadas en instituciones apartes. Pero estima absolutamente innecesaria e incompatible con la dignidad de los obreros, la personalidad jurídica.

El delegado adherente, señor Adolfo Nieto, da lectura a un trabajo en que sostiene la fundación de la Federación Gráfica con ambos servicios y con personalidad jurídica.

El señor Eugenio Silva Ponce da lectura a un trabajo elaborado por él, y sobre cuyo final la delegación está en perfecto acuerdo. Sin embargo, en el transcurso de él emite conceptos y apreciaciones en que no todos los delegados de la Unión de los Tipógrafos están de acuerdo.

En efecto, el secretario, señor Florencio Rosas, declará que, en verdad, en el proyecto de acuerdo están todos los delegados contestes, pero no así en la emisión de conceptos expuestos en el cuerpo de la disertación del señor Silva Ponce, que es una opinión personalísima suya. Por lo demás, declara que son diametralmente opuestas estas apreciaciones a las sustentadas por el secretario que habla.

Con esto se da por terminada la lectura de todos los trabajos.

Nombramiento de una comisión

El señor Rogerio Rosas hace indicación para que se nombre una comisión que resuma en uno solo todos los trabajos presentados, para así hacer más expedita la labor del Congreso

Apoyan esta indicación los delegados señores Novoa Orellana, Carlos Zamora y P. Letelier.

El señor Alberto Muñoz estima que debe ser el Congreso mismo, en corporación, quien debe estudiar y resolver sobre cada uno de los trabajos.

Apoyan esta tesis los delegados Luis A. Troncoso, Víctor Roa Medina, Oscar Silva y Lino Paniagua.

El señor Marcial Barrera cree que el Congreso debe declarar, en primer lugar, si adoptará la Federación Gráfica a base sindicalista solamente, o bien a base múltiple, como lo proponen, entre otras delegaciones, Valparaíso y Santiago.

El señor Peters opina que con este temperamento se les coartará la libertad de expresar sus opiniones a los delegados que como él, sostienen el mutualismo liso y llano.

El presidente declara que a nadie se le coartará el uso que tiene de hacer la defensa de sus ideales en la forma que mejor lo estime conveniente.

El compañero Troncoso declara que la cuestión de lucha que habrá en el Congreso, será si se acepta o no la personalidad jurídica para la institución en proyecto.

Después de una discusión en que tercian ambas tendencias, el colega Roa Medina, hace indicación para que el Congreso Gráfico declare formada la Federación Gráfica Nacional a base múltiple, con todas las delegaciones que así lo acepten, dejando tiempo para que las demás instituciones que no puedan hacerlo ahora, se plieguen a ella a la brevedad posible.

Después de discutir largamente ese modus operandi para trabajar, y habiendo retirado sus indicaciones los delegados Rogerio Rosas y Carlos Zamora, se acordó que el Congreso mismo comenzara esta tarde a tomar conocimiento de cada uno de los trabajos presentados por las diversas colectividades aquí representadas.

Así quedó acordado.

Se levantó la sesión a las 12 M. —**J. Eduardo Larrondo**, presidente —**Florencio Rosas O.**, secretario.

Acuerdos sociales

UNION DE LOS TIPOGRAFOS.—El Domingo pasado y bajo la presidencia de don Marcial Barrera, celebró sesión esta Sociedad.

Se dió cuenta de las siguientes comunicaciones:

De la "Unión Artes Gráficas" de Tarapacá, traída por el delegado al Congreso Gráfico, señor Celedonio Arenas, en que pide relaciones de amistad.

Un telegrama de felicitación de la Sociedad Tipográfica Bonaerense, con ocasión del 68.o aniversario.

Del Centro de Tapiceros en que invitaba a la Sociedad a una matinée social.

De la Sociedad La Universal (Leopoldo Lagos), en que solicita estatutos y reglamentos para su biblioteca y a objeto de tenerlos presente ahora que la Sociedad está reformando los en vigencia.

Se tomaron los siguientes acuerdos:

Cultivar relaciones de amistad con la Unión de Artes Gráficas de Tarapacá.

Enviar una nota a la Tipográfica bonaerense en contestación al telegrama de felicitación enviado con ocasión del aniversario social.

Poner a disposición de la Universal Leopoldo Lagos, los estatutos y reglamentos que solicita.

Mandar excusa al Centro Tapiceros por no haber pedido concurrir a la matinée de su aniversario.

Recomendar a los asociados el folleto de propaganda de Pro-Patria y Hogar, que trata sobre el alcoholismo y sus consecuencias sociales.

Aceptar la invitación del Centro Recreativo Artes Gráficas que hace a la delegación ante el 2.o Congreso Gráfico para una matinée en su honor.

Pasar a junta general una indicación del secretario, que dice que la Sociedad debe adherir incondicionalmente al acuerdo del 2.o Congreso Gráfico Nacional, para excluir totalmente de todas las fiestas sociales, las bebidas que contengan alcohol, en conformidad al artículo 18 de los Estatutos que comenzarán a regir desde el 21 de Diciembre de este año.

Fijar como fecha para el aniversario social, el Domingo 16 de Octubre.

Autorizar ampliamente al presidente de la comisión de fiestas, don José del C. Poblete, y al señor tesorero don Eugenio Silva Ponce, para que den los pasos necesarios a objeto de que resulten en la mejor forma las festividades proyectadas.

Invitar a los tres presidentes de la Sociedad Tipográfica, Federación Gráfica y Gutenberg de Valparaíso, para que concurran a ellas.

Dejar en tabla al señor Arístides Ponce, patrocinado por el señor Eugenio Silva Ponce.

—El presidente da cuenta detallada de la actuación que le cupo desempeñar a la comisión que representó a la institución en el 2.o Congreso Gráfico Nacional.

Oída esta cuenta, el Directorio la aprobó en todas sus partes.

CONGRESO SOCIAL OBRERO. — La reunión de esta tarde de la Mesa Directiva.— Esta tarde, a las 6.30 se reunirá la Mesa Directiva del Congreso Social Obrero, con el objeto de preparar la tabla por que se ceñirá la asamblea próxima.

Con este fin se nos ha pedido encarezcamos la asistencia a la sesión de esta tarde a todos los señores delegados que son miembros de la Mesa Directiva.

Local: Bandera, esquina de Catedral.

FEDERACION DE OBREROS DE IMPRENTA.— Por secretaría se ha enviado a los miembros que componen esta institución, una circular en la que se da a conocer las condiciones de trabajo en Rancagua.

Agrega la misma circular, que para aceptar trabajo en esta ciudad se haga primeramente una consulta en la secretaría de esta institución.

—El Viernes 7 de Octubre aparecerá el boletín de esta institución. Se continúan aceptando correspondencias para él.

SINDICATO DE CHAUFFEURS.—La comisión designada por el Directorio para formar la sección filarmónica en esta institución, sigue con todo entusiasmo en su cometido.

Formarán el cuerpo de profesores de baile, los señores Joaquín Muñoz, Luis Ferrada y Alberto Gana.

Se han inscrito como alumnos, los señores Francisco Urriola, Hermógenes Donoso, Antonio Espinosa, Manuel González, Tránsito González, Julio González, Guillermo Tastert, José Colombi, Miguel Orellana, Hermógenes Carvacho, Ricardo Mendoza, Rodolfo Martínez, Pedro Martínez, Pedro Valdés, Juan Valladares, Alberto Díaz, Domingo Aránguiz, Armando González y Leonardo Luijvesty.

Se ruega a los señores antes mencionados, concurrir a una reunión que se efectuará esta noche, a las 9.30, en Delicias 1833.

SOCIEDAD LA UNIVERSAL. — En la sesión de Directorio celebrada el Domingo pasado se tomaron entre otros los siguientes acuerdos:

Concurrir el Directorio en cuerpo, a los funerales del socio jubilado de la Sociedad Fermín Vivaceta, señor Eulogio Rodríguez, cuyos funerales se verificaron ese mismo día;

Dejar especial constancia en el acta y dar un voto de aplauso a la comisión de fiestas de esta institución, presidida por el señor José Espinosa, como una demostración de la íntima satisfacción con que ve el Directorio y la Sociedad en general, la brillante labor que ha desarrollado hasta la fecha;

Aceptar la renuncia que de miembro de la Comisión Reforma de Estatutos hizo el señor Santiago A. Díaz; acordándose, además, a este respecto, citar especialmente para el próximo Domingo, a las 10 A. M., a los otros miembros de esa Comisión, señores Alfredo Moya y Guillermo Díaz Galdamez, entendiéndose que si no concurren el día indicado, renuncian de ese cargo;

Pasar a la tesorería para la revisión correspondiente, varias cuentas de boticas; y

Nombrar director de turno durante la presente semana, al señor Ernesto Díaz.

—En la próxima celebración del aniversario social, se hará entrega al socio señor José L. Vargas, de una medalla de oro, grabada, que la Sociedad ha acordado discernirle en vista de la propaganda incansable que ha realizado y por haber presentado en el término de un año 16 nuevos socios.

—Se hace presente a los socios en general, que por acuerdo de la junta general última, se donará una medalla de plata al que presente 10 nuevos socios, siempre que se encuentren al corriente en el pago de todas sus cuotas.

—Un diploma de honor por mérito se otorgará al director que, durante el año social no haya inasistido a ninguna sesión de Directorio y otro al que desde su ingreso a la Sociedad haya desempeñado este cargo.

—En la fiesta que en celebración del aniversario social se verificará en Noviembre próximo, se hará entrega a los señores Temístocles y Elías Retamal, ex-tesorero y actual presidente, respectivamente, de un diploma de honor por mérito, a cada uno de ellos, en virtud de haber comprometido ampliamente la gratitud de esta institución.

—La biblioteca acepta los obsequios que se le hagan para aumentar el número de sus obras.

Funerales de un obrero

Anteayer se han efectuado los funerales del obrero Ricardo Riveros Riveros, que pertenecía a la Unión Federal de Mueblistas.

A este acto concurrieron delegaciones de otras sociedades.

En el acto de la inhumación, hicieron uso de la palabra, haciendo el elogio del extinto, el señor Anacleto Sánchez, a nombre de los miembros de la institución a que pertenecía el obrero Riveros.

A continuación hicieron uso de la palabra otros oradores en representaciones de algunas sociedades amigas.

—Se ha citado a asamblea ordinaria para el Viernes a las 8.30 de la noche. Se dará cuenta del balance de tesorería, de la cuenta de la comisión de fiestas y demás a que haya lugar.

Sociedad Mutual de Comerciantes

Esta tarde en su local social de la calle Morandé 845, celebrarán sesión los siguientes cuerpos directivos de esta Sociedade.

A las dos de la tarde, la Comisión de Sanidad, con el objeto de despachar asuntos de vital importancia para la buena marcha de este importante servicio social, que es de tan imprescindible necesidad, encareciéndose, al efecto, la asistencia de todos los miembros de que forman parte de ella.

A la misma hora, a las comisiones de reforma de estatutos, de propaganda y prensa, con el objeto de seguir estudiando las reformas, y continuar el debate iniciado anteriormente. Igualmente que la anterior, se nos pide encarecer la asistencia y la puntualidad en la hora.

A las tres de la tarde, y con el objeto de despachar asuntos de suma importancia para la buena marcha de la institución, y de tratar sobre cuestiones que interesan vivamente a los asociados, sesionará el Directorio, siendo obligatoria la asistencia a las personas que lo componen.

—Para el próximo Miércoles, se ha fijado la celebración del segundo Miércoles Mutualista, que tanto éxito obtuvo en su inauguración. Al efecto, en esta semana se iniciarán los preparativos, en los que está entusiastamente empeñado el Directorio.

—Ha reanudado sus labores el procurador señor Pedro Arellano A., dejando de servir el puesto, la persona que lo servía interinamente.

—Desde el próximo mes de Octubre se empezará a cobrar la cuota extraordinaria de cinco pesos, que se acordó en la sesión de junta general con el objeto de reponer el mobiliario social.

Federación de Empleados de Peluquería

Circular enviada a los miembros de la institución, por el presidente honorario:

El presidente honorario de la Federación de Empleados de Peluquerías, ha dirigido a los miembros de la institución la siguiente circular, con motivo de la sesión general que celebrará esta tarde la institución:

"Santiago, 24 de Setiembre de 1921.—Queridos amigos: Día a día sigo más orgulloso del cargo de presidente honorario con que me habéis honrado; porque gracias a vuestros esfuerzos, a vuestra laboriosa tenacidad y a vuestra inteligente labor cooperativa, la Federación de Empleados de Peluquerías se encuentra en un hermoso pie de progreso.

En mi carácter honorario, y abusando de vuestra paciencia, me creo con la debida autorización para dirigirme a ustedes con el objeto de pediros que sigáis engrandeciendo vuestra obra, que descansa sobre un alto espíritu de solidaridad y de justicia social. Respecto a vuestro deber, poco os diré, no porque no sea agradable hablar de ello, sino porque no tengo nada que enseñaros. El está contenido en una palabra que vale tanto como las más bellas divisas que es nuestro catecismo y nuestro código: "Solidaridad".

Vuestra obra está en buen camino y vuestro sacrificio responde de su porvenir.

Hoy día un grupo numeroso de federados trabajan con empeño por hacer grande y próspero el Club Deportivo de la Federación, nueva obra de progreso social que debe contar con todo el apoyo del gremio. Una sociedad gimnástica de esta naturaleza, donde se practique toda clase de sport, no es solo una agrupación de personas que desarrollan en común sus músculos, sino que es también una asociación patriótica, un agente moral, una fuerza directa de mejoramiento. Asegura, pues, la dignidad del hombre y la renovación de nuestra patria.

Otro punto que creo debe preocupar a la Federación es el de nuestra Biblioteca, para que todos los federados tengan donde aprender las ciencias que hacen avanzar al hombre, hoy, mañana y siempre.

Sobre el punto cooperativo de la Federación, ya les he hablado en otras ocasiones, de tal manera que hoy no los fatigaré con estos problemas sociales.

Antes de terminar, les ruego la asistencia a la gran asamblea del Miércoles 28, que se celebrará en Morandé esquina de Compañía, para proceder a la elección del nuevo presidente que ha de regir los destinos de vuestra institución.

Sin otro particular, los saluda con el mayor afecto, vuestro amigo leal y sincero.—**Jorge Meléndez E.**"

SOCIEDAD DE CARPINTEROS Y EBANISTAS FERMIN VIVACETA.—Habiendo acordado el Directorio suspender la sesión del Domingo por el duelo que aflige a la Sociedad por la muerte del socio jubilado don Eulogio Rodríguez M., cítase a sesión para hoy Miércoles, a las 8 P. M.

CENTRO FAMILIAR LA ESPERANZA.— Hoy se llevará a efecto la reunión a la cual están convocados todos los miembros de esta institución, por haber asuntos de suma importancia que tratar. Se hace presente que el tesorero ha prometido dar una minuciosa cuenta sobre el estado de tesorería.

La asistencia es obligatoria para los siguientes señores: E. Villanueva, Toledo, Viera, Luco, Alonso, Galleguillos.

Al miembro del Directorio que no asista a esta reunión, se le aplicará el castigo que fijan los estatutos.

FEDERACION DE EMPLEADOS DE PELUQUERIAS.— Esta noche, a las 9 P. M., y en la calle Morandé, esquina de Compañía, llevará a efecto esta institución, una asamblea de junta general, en la que se tratarán asuntos de suma importancia.

Con este motivo, ha lanzado a los miembros del gremio un manifiesto, en el que entre otras cosas dice:

"En esta asamblea se elegirá presidente de esta Federación, y se discutirán proyectos importantísimos que tienden a la buena marcha de la institución, que se encuentra actualmente empeñada en el estudio de problemas que afectan directamente al gremio.

Camarada: ¿Queréis conseguir el 55 por ciento de vuestro trabajo?, descansar de la labor diaria a una hora oportuna; el estricto cumplimiento del descanso dominical; la seguridad de tener trabajo; respetar y ser respetado por el patrón, y tener la atención médica?, pues bien, acudid a la reunión que celebrará esta Federación hoy a las 9 de la noche en el local acordado".

FEDERACION DE EMPLEADOS A JORNAL DE TRANSPORTES DE LOS FERROCARRILES DEL ESTADO.— De orden del señor presidente, se ha citado a reunión de Directorio para hoy Miércoles, a las 8 y media P. M., en su local social, San Alfonso 22.

Se tratará sobre la cesantía del personal; contestación al pliego de peticiones por la Dirección General; comisión que irá a la Sociedad Mutual de Comerciantes de Santiago.

Fiestas sociales

CENTRO DE ALUMNOS Y EX-ALUMNOS DE LA ESCUELA NOCTURNA EXEQUIEL VILCHES. Sección baile.—Las clases instructivas que este Centro verificaba todos los Martes de cada semana, se han cambiado al Miércoles, siendo la primera hora de 9.30 a 10.30 P. M., dedicada únicamente a la enseñanza, y de 10.30 a 11.30 para baile general.

SOCIEDAD "CAMILO HENRIQUEZ".—Para hoy Miércoles prepara esta sociedad un buen baile con orquesta, pues a este baile sólo tendrán entrada libre los socios de las instituciones con las cuales se mantienen lazos de amistad.

CENTRO RECREATIVO ARTES GRAFICAS.—Hoy, a las 9 P. M., en el local de costumbre, se efectuarán las clases instructivas para ambos sexos.

—Sigue trabajando con todo entusiasmo la comisión nombrada para el gran concurso interno de one-step que efectuará este Centro impostergablemente a fines de Octubre.

Esta misma comisión estudiará hoy, a las 8 P. M., las bases y premios para los mejores caracterizados en el baile que tendrá este Centro para las fiestas de los estudiantes.

SOCIEDAD INSTRUCCION Y RECREO "LA JUVENTUD".— Se pone en conocimiento de todos los socios y familias que las clases se llevarán a efecto Lunes, Martes y Jueves, instructivas; y Sábado y Domingo, generales.

Los nuevos registros están a disposición de todos los jóvenes y señoritas que deseen hacerse socios, eliminando de la cuota de incorporación a toda persona que los firme antes del 1.o de Octubre.

Mientras se encuentra un nuevo local, la sociedad continuará funcionando en Eyzaguirre 1064, altos, haciéndose un deber el directorio de poner en conocimiento de todas las colectividades sociales de la capital y muy especialmente de las señoritas y familias del barrio, que esta sociedad no tiene absolutamente nada que ver con otra que funcionó antes en este mismo local.

Mañana, clase y baile familiar, de 9 a 12.30 P. M.

CENTRO INDEPENDENCIA DE CHILE.—El Sábado próximo se verificará la fiesta a beneficio de los fondos sociales del Centro, en el teatro de la Sociedad Comerciantes del Mercado Central, A. Bello 957, a las 9 P. M.

A las personas que tengan talonarios se les pide que den cuenta al tesorero señor Guillermo Rosales desde hoy hasta el Viernes, a las 7 P. M.

Las entradas numeradas dan derecho al sorteo en dinero efectivo que se hará el día indicado.

El programa está encargado de realizarlo el Cuadro Artístico La Defensa.

A los socios se les avisa que se ha comisionado al señor Leytón para que pase al domicilio de los que le manifiesten se le recauden sus cuotas sociales.

CENTRO INSTRUCTIVO OBRERO MARTINEZ DE ROZAS.—Hoy, a las 9 P. M., habrá clase instructiva en López 366.

Se hace presente a los socios atrasados en los bailes, que asistan con regularidad a estas clases.

A los socios que aún no han pagado su cuota del mes de Setiembre se les ruega lo hagan a la brevedad posible, pues de lo contrario pierden todos sus derechos.

CENTRO RECREATIVO "LA ILUSTRACION".—El próximo Sábado 1.o de Octubre debe efectuarse en el local social la fiesta que mensualmente da este Centro a beneficio de los fondos sociales del Consejo 1 de Ferroviarios.

Esta fiesta promete adquirir caracteres especiales, dado el entusiasmo que se nota por asistir a ella y la prolijidad que ha puesto en confeccionar el programa el cuadro que va a tener a su cargo la parte literaria de la velada.

CENTRO SOCIAL Y DEPORTIVO "ADOLFO MORALES".—Como de costumbre, hoy Miércoles habrá clase instructiva.

En su última junta general celebrada el Lunes 26 del presente, se acordó citar a junta general para el Viernes 30.

Citaciones

Sociedad de Socorros Mutuos de Practicantes de Chile.—A junta ordinaria de directorio para hoy, a las 8.30 P. M.

Se recomienda la asistencia para tratar asuntos de gran importancia.

Gran Federación Femenina de Chile.—A reunión general para el Domingo 2 de Octubre, a fin de tratar de la pronta reorganización de la institución y dar cuenta del movimiento habido durante el tiempo que va trascurrido del presente año.

Se recomienda el estricto cumplimiento a esta citación, la que tendrá lugar a las 2.30 P. M. del día indicado en su local social, calle San Alfonso N.o 22.

Sociedad Unión de Talabarteros.—A sesión para el Lunes 3 de Octubre, a las 8 P. M.

Gran Confederación Sindical.—A reunión para hoy, a las 9.15 P. M., a todos los delegados de los diferentes sindicatos adheridos a esta Confederación.

Cuadro Dramático Aspiración Proletaria.—A reunión a los socios Gumercindo González, Ernesto Torres, N. Montalvan, T. Villacosta, P. Pozo, L. Saavedra, J. 2.o Villanueva, E. Araya, A. Ortiz, S. Castro. Les rogamos a los señores Amador López, N. Ravanales, para mañana a las 7 P. M. en Libertad N.o 11.

Cuadro Artístico Carlos Cerda del Consejo Federal N.o 2 de Tranviarios.—A junta general para hoy, a las 8.30 P. M. para proceder al nombramiento del nuevo directorio y para ensayar la comedia social "Amarguras de la vida".

Centro Social Valdiviano.—A reunión de directorio para mañana, a las 9 P. M., en el local social.

Federación de Empleados de Peluquerías.—A junta general hoy, a las 9 P. M., en los salones de "El Mercurio".

Sociedad La Democracia.—A sesión de directorio para hoy, a las 9 P. M.

Centro Familiar Minerva.—Para hoy, a las 8 P. M. a junta general extraordinaria en el local social, García Reyes 761. En esta sesión se tratará sobre la reforma y aumento del número de artículos de los estatutos y además sobre la admisión de 25 aspirantes a socios.

Para mañana, clase instructiva de 9 a 12 M. Para estas clases instructivas no se admiten visitas porque son solamente para los asociados.

Tanto para la sesión como para las clases instructivas, se ruega la asistencia y puntualidad en la hora.

Sindicato Obrero de Fábrica de Espejos, Vidrieros y Ramos Similares.—A junta de directorio para mañana, a las 8 P. M. Especialmente se cita a la comisión de sanidad.

Comité Pro-Escuela Racionalista.—A reunión a todos sus componentes y simpatizantes para hoy, a las 8.30 P. M.

Se recomienda la asistencia por haber varios puntos que tratar: 1.o nombrar la comisión para la impresión de folletos; y 2.o nombrar las personas que deben confeccionar el programa que se llevará a efecto el 13 de Octubre, en conmemoración del asesinato de Francisco Ferrer.

Laboratorio Clínico
— DEL —
Dr. Leonidas Corona T.
Delicias 868.— Teléfono 2483
REACCION WASSERMANN
Sección de química. Sección de bacteriología
AUTOVACUNAS

MUEBLES
Los mejores en calidad y precios los hallará usted en la
Fábrica Bresciani
CALLE FREIRE 651
Entre Argomedo y 10 de Julio (barrio Maestranza)

CIGARRILLO HABANO
MURIAS
ES EL MEJOR

JUGO DE UVA MARAMBIO
De la Viña Alejandro Marambio
Gran bebida analcohólica para familia.
Ordenes: Teléfono 244, Puquén

SERVICIO DE PASAJEROS
SALIDAS PARA LA ARGENTINA DE SANTIAGO Y VALPARAISO LOS DIAS MARTES Y SABADOS
Ferrocarril Trasandino de Chile
Servicio de Carga
TRASPORTE RAPIDO
Trenes diarios de Los Andes a Mendoza, Buenos Aires y Bahía Blanca
TARIFAS DIRECTAS REBAJADAS
Para itinerarios, tarifas e informaciones dirigirse a
CALLE MORANDE 291
Casilla 198
SANTIAGO
Tel. Inglés 695
W. WILSON BRIDGE
Agente.

FERROCARRILES DEL ESTADO

Se solicitan propuestas públicas para el día 30 del presente mes, por: chapas francesas, tubos para lámmparas delanteras de locomotoras, anteojos para mecánicos, excusados de patente completos para edificios, tela pergamoid, volmetro de precisión, interruptores generales para alumbrado de coches, id. comunes murales, porta lámparas a bayonetas doble anillo, ganchos de bronce para porta lámparas para alumbrado de coches, cigüeñas para lámparas de arco con manilla, bases de bronce para porta lámparas a bayoneta, pernos de conexión con tuercas y revestimiento de plomo, tapas, tornillos tadores para acumuladores, pernos de bronce para tapas, tapones de goma vulcanizados para conexión con revestimiento de plomo y tapones de goma vulcanizados.

Bases y antecedentes en el Departamento de Materiales y Almacenes (Estación Alameda).

Santiago, 10 de Setiembre de 1921.

Se solicitan propuestas públicas para el día 4 de Octubre próximo, por: ladrillos fiscales, cal viva, jabón, estaño y plomo en lingotes, y planchas fotográficas.

Bases y antecedentes en el Departamento de Materiales y Almacenes (Estación de Alameda).

Santiago, 16 de Setiembre de 1921.

Se pone en conocimiento de los interesados en las propuestas públicas que se están solicitando para el 6 de Octubre próximo por maquinarias, etc., que quedan eliminadas de dicha petición los automóviles para trocha de 1.68 metros, que figuran en el Grupo N.o 20.

Santiago, 6 de Agosto de 1921.

DEPORTES

EL ENCUENTRO INTERNACIONAL DEL PROXIMO DOMINGO

La ciudad de Santiago espera con entusiasmo la verificación de la gran contienda internacional que se desarrollará el Domingo próximo en los Campos de Sports de Ñuñoa.

La Asociación Amateurs de Foot-Ball de Argentina, que después de sus triunfos obtenidos en los tres encuentros sostenidos en nuestro país, ha dado muestras inequívocas de sus excepcionals condiciones, se medirá por última vez con el cuadro combinado de Chile. Será un lance en que quedará de manifiesto una vez más la escuela del espléndido conjunto representativo de la Amateurs.

LA DELEGACION DE LA ASOCIACION AMATEURS ARGENTINA LLEGA EN LA TARDE DE AYER A LA CAPITAL

ALGUNOS DE LOS FESTEJOS PREPARADOS EN SU HONOR

EL PRELIMINAR

Se iniciará a las 2 1|4 P. M., y estará a cargo de los primeros equipos de los Clubs Santiago e Internado por la competencia especial que ha organizado el Ibérico Balompié.

EL EQUIPO CHILENO

El Consejo Local de Santiago ha sido autorizado por el Directorio de la Asociación de Foot-Ball de Chile para confeccionar el cuadro de nuestro país que definirá supremacías el Domingo próximo con el espléndido conjunto representativo de la Amateurs de Argentina.

A nuestro juicio, los hombres que ocuparon los puestos de la defensa en la contienda del Domingo último deben mantenerse. Si Vergara estuviera en condiciones de intervenir, sería un espléndido compañero de Poirier en la línea de backs.

En la línea delantera hay dos jugadores que no aceptan discusión: Saavedra en el puesto de puntero izquierdo y Legarreta, que seguramente haría un papel más lucido como insider.

Domínguez siguel mal del tobillo y es casi seguro que no podrá intervenir. Esto es muy sensible, ya que el equipo pierde con ello gran parte de su eficiencia.

En el eje de la línea delantera nos gusta Andrade, joven jugador de Talca, que bajo las órdenes del señor Bertone ha progresado visiblemente.

Punteo derecho no tenemos en el país. Se nos informa que Atanasio Pardo ha practicado durante su concentración en este puesto y que está en condiciones de desempeñarlo.

Para llenar el gran vacío que dejará Domínguez, seguramente habrá que recurrir a Abello, que posee un potente tiro al arco, o a France, siempre que el estado de sus rodillas lo permita.

Con los elementos nombrados se podrá confeccionar un buen cuadro.

EL CUADRO ARGENTINO

Según se nos informa, la Asociación Amateurs se hará representar por los siguientes jugadores:

Fernández, Pérez, Recanattini, Matozzi, García, Sélico, Heisinger, Zabaleta, Caldas, Seoane y Pardal.

El espléndido zaguero Omar no podrá intervenir a consecuencia de la lesión que sufriera a la rodilla derecha.

LOS DEPORTISTAS ARGENTINOS EN NUESTRA CAPITAL

A las 6 de la tarde de ayer arribaron a esta capital los representantes de la Asociación Amateurs de Argentina.

Fueron recibidos por los miembros del Consejo Local y se hospedaron en el Hotel Oddó.

PROGRAMA DE FESTEJOS

Los deportistas de la capital y algunas familias de la sociedad se preparan para festejar a los distinguidos huéspedes durante su permanencia entre nosotros.

El programa oficial es el siguiente:

Miércoles. — 2 P. M. Visita al Cerro Santa Lucía, Parque Cousiño, Museo de Bellas Artes, Museo Nacional y Quinta Normal. El Consejo Local ofrecerá en este último paseo unas once en honor de los visitantes.

Jueves.—A las 10 A. M. El señor Alcalde ha invitado a los jefes de la delegación, a las familias y a las reservas, a un paseo a Apoquindo, de donde regresarán a las 11 1|2 A. M.

A las 12 M. ofrecerá en su casa habitación un almuerzo.

A las 10 A. M. los jugadores practicarán. Terminado este encuentro se servirá un almuerzo a la chilena, a los mismos, en Ñuñoa.

En la noche, función de gala en el Teatro Santiago.

Viernes.—A las 11 A. M. Paseo al Cerro San Cristóbal y almuerzo en el mismo local ofrecido por el regidor municipal señor Horacio Manríquez.

A las 2 P. M. Visita a la Escuela de Aviación.

A las 9 1|2 P. M. Función especial en el Teatro Setiembre. Durante este acto la Asociación de Foot-Ball de Santiago hará entrega al señor Ministro del Interior, don Héctor Arancibia Laso, de la Medalla "Al Mérito".

Sábado.—A las 11 A. M. Visita al Parque Peñalolén, del señor Arrieta Cañas. El Consejo Local ofrecerá un almuerzo campestre.

Domingo. — A las 8 1|2 P. M. Banquete oficial de despedida.

GENTILEZA DE LA CASA BESA Y DE LA BRIGADA CENTRAL

La Casa Besa y la Brigada Central han puesto a disposición del Consejo Local uno de sus ómnibus para que sirvan de transporte a los asistentes a la visita que se hará hoy a los principales paseos de la ciudad.

EL TROFEO MINISTERIO DEL INTERIOR

El trofeo que se disputará el Domingo próximo donado por el Ministerio del Interior, se exhibe en las vitrinas de la Casa Gath y Chaves.

LAS ENTRADAS

El Consejo Local estableció los siguientes precios a las entradas del match del Domingo:

Sillas de preferencia, numeradas.	$ 10.—
Sillas numeradas.	7.—
Tribunas.	5.—
Entrada general.	3.—

Las sillas se expenderán desde hoy.

LA DELEGACION DEL ESTUDIANTIL PORTEÑO REGRESA A SU PAIS

Ayer regresaron a Buenos Aires los representantes del Club Estudiantil Porteño, señores doctor Francisco Belgeri, e ingenieros señores Adolfo Mujica, Mario Negri y Pedro Lanz, que integraban la delegación del país amigo.

El señor Negri se despidió de Valparaíso con el siguiente brillante y elocuente discurso:

"A Chile y a sus hombres, a su tradición y su grandeza, mi salutación inicial.

Salutación amplia y generosa, que desde la Pampa inmensa, quiere compendiar en expresión sincera los más caros sentimientos que anidan corazones argentinos, que cual los nuestros laten de continuo por el bienestar de la patria.

Salve, pues, Chile, noble pueblo hermano—altivo y recio como los Andes, majestuoso y soberbio como el Pacífico azul que es supremo esfuerzo, sobrepujándose a sí mismo, váis elaborando vuestra grandeza en el yunque de vuestra acción inquebrantable y bajo la égida del Cristo de las cumbres, que en ademán de infinita bondad os distribuye su bendición, mientras en su brazo posan serenamente los cóndores de las alturas.

Y permitidme, señores, este desborde incontenible del alma mía, que torturaba mi pecho desde el día aquel bendito cuando el traspaso del confín, me proporcionara la visión maravillosa de este pueblo desarrollándose ante mis ojos cual cinta inimitable, cuando el palpitar de vuestro corazón se me antojaba cada vez más cercano; cuando abrístéis vuestros brazos fraternales y confundimos nuestros pechos, cuando agotastéis la copa de vuestra generosidad y conquistamos vuestro cariño, cuando nos honrastéis con el calor de vuestros hogares, permitiéndonos aquilatar vuestro santo amor hacia aquellas cabecitas rubias, ya morenas, confundidas en el puro cristal de sus voces infantiles.

Cuando todo ello, pude recién comprender la profunda significación que vuestros padres quisieron eternizar en el sagrado emblema de esta, mi patria nueva, con la nieve de vuestro puro amor e inmaculada austeridad, el rojo de vuestra pujanza incomparable y el rinconcillo azul robado a los dioses junto a la más preciada perla del firmamento.

Bendito sea el foot-ball, señores, cuyas nobles justas provocan el ejercicio de estas sanas expansiones, este intercambio sentimental, este desahogo de confraternidad americana.

En foot-ball también habéis sabido seguir el dictado de vuestro corazón, ampliamente generoso y marchásteis por la senda preferida sin titubeos ni hesitaciones, provocando nuestra reciprocidad; y si hubiere de generalizar por la sensación profunda producida en las filas de mi club, ella alcanzó caracteres tan extraordinarios, que henos aquí, felices peregrinos, a brindaros rica ofrenda de gratitud.

El C. E. P., cual molécula perdida en la masa deportiva de la urbe rumorosa y febril, pero átomo eterno e indivisible en su austera profesión de fe amateurista, yérguese altivo sobre el alto pedestal de su entusiasmo y os aseguro que aquilatamos en todo su significado vuestra generosidad, y como sabemos valorarla, solemnemente comprometemos nuestro honor porque aquellas actitudes sean íntimamente correspondidas, en todo tiempo, a toda hora, tanto en la bonanza cuanto en la tempestad.

Señores: por esa unión sagrada, por el foot-ball chileno, por nuestros grandes amigos, por todos brindo".

FOOT-BALL

La velada en honor del señor Héctor Arancibia Laso, presidente honorario de la Asociación de Foot-ball de Santiago

El Consejo de esta institución en su última sesión acordó otorgar la Medalla al Mérito a su Presidente Honorario, señor Héctor Arancibia Laso. Esta medalla, que es la más alta recompensa que otorga la Asociación de Foot-ball de Santiago, ha sido discernida hoy a la persona que se ha preocupado más de los deportes en el país y en especial de la Asociación que hoy le otorga este merecido y justo premio.

A fin de darle mayor solemnidad al acto de la entrega de la Medalla al Mérito, ésta se hará en una velada que se llevará a efecto en el teatro Setiembre, el Viernes 30 del presente.

El programa que se ha confeccionado para esta velada es escogido y figuran en él algunos números de sport. Próximamente publicaremos el programa completo.

La Asociación de Foot-ball de Santiago nos encarga agradecer desde luego, la galantería de los diferentes artistas y profesores que tomarán parte en la velada.

ASOCIACION DE FOOT-BALL DE SANTIAGO. — Calendario oficial del mes de Octubre. — Domingo 9. — Copa República. — Gimnástico I con Universo I; Magallanes I con 5 de Abril I; Liverpool I con Arco Iris I; F. Libertad I con Britania I.

Copa Chile.— Ibérico I con Instituto Nacional I; S. Badminton I con Internado I; Santiago I con Guacolda I; Cintolesi I con Borgoño I.

Copa Caupolicán. — M. Eléctrica I con Etcheverry I; Esperanto I con U. La Paz I; E. Normal I con U. Recoleta I; S. Webb I con Peñarol I; Chacabuco I con Wanderer I.

Copa Independencia.— Gimnástico II con Universo II; Magallanes II con 5 de Abril II; Arco Iris II con Liverpool II; F. Libertad II con Britania II.

Copa Arauco. — Ibérico II con Guacolda II; Cintolesi II con Santiago II; Borgoño II con S. Badminton II.

Copa Huelén. — Etcheverry II con Esperanto II; U. Chacabuco II con Metalúrgico II.

Domingo 16. — Copa República. — Universo I con Liverpool I; Magallanes I con F. Libertad I; 5 de Abril 1 con Gimnástico I; Britania I con E. Ramírez I.

Copa Chile. — Borgoño I con S. Badminton I; Instituto Nacional I con Brigada Central I; Ibérico I con Santiago I; Internado I con Cintolesi I.

Copa Caupolicán. — Etcheverry I con U. Chacabuco I; E. Normal I con M. Eléctrica I; U. La Paz I con Wanderer I; Metalúrgico I con S. Webb I.

Copa Independencia. — Universo II con Liverpool II; Britania II con Magallanes II; 5 de Abril II con Arco Iris II.

Copa Arauco. — S. Badminton II con U. Cintolesi II; Internado II con Guacolda II.

Copa Huelén. — Etcheverry II con U. Chacabuco II; Wanderer II con Esperanto II.

Copa Blanco. — Magallanes II con Britania II.

Domingo 23. — Copa República. — Britania I con Universo I; Liverpool I con Magallanes I; Gimnástico I con E. Ramírez I.

Copa Chile. — Instituto Nacional I con Cintolesi I; Brigada Central I con Internado I.

Copa Caupolicán. — Etcheverry I con U. Recoleta I; Esperanto I con Wanderer I; M. Eléctrica I con U. La Paz I; E. Normal con Peñarol I.

Copa Independencia. — Britania II con Universo II; Gimnástico II con F. Libertad II; Magallanes II con Arco Iris II.

Copa Arauco. — S. Badminton I con B. Central I.

Copa Huelén. — Etcheverry II con Metalúrgico II; U. Chacabuco II con Wanderer II.

Domingo 30. —Copa República. —Magallanes I con Britania I; Liverpool I con E. Ramírez I; F. Libertad I con Gimnástico I; Arco Iris I con Universo I.

Copa Chile Argentina.— Partidas por esta competencia:

Copa Caupolicán. — Esperanto I con U. Recoleta I; Wanderer I con S. Webb I; M. Eléctrica I con U. Chacabuco I; U. La Paz I con Etcheverry I.

Copa Independencia. — Britania II con Liverpool II; Arco Iris II con Universo II; F. Libertad II con Gimnástico II.

Copa Huelén. — Peñarol II con Metalúrgico II.

(Continuará).

LIGA O'HIGGINS con 5 DE ABRIL F. C. — El Domingo pasado se llevó a efecto en Rancagua esta partida de entrenamiento de la Liga O'Higgins.

Pudimos notar en este encuentro el entusiasmo que reina en Rancagua por la práctica del foot-ball, y fué así como la cancha se vió rodeada de un público ávido de presenciar estas justas al aire libre.

El equipo de la Liga O'Higgins se presentó en la siguiente forma:

Liga O'Higgins
N. Moreno
E. Caret, M. Jara
H. Contreras
G. Saavedra, E. Contreras
R. González, L. Moya, M. Ayala,
J. Godoy, J. Contreras
O
Jorquera, Núñez
Arriagada, López,
Lorca, Fuenzalida, Plaza
Duarte, Rojas
Llinas
5 de Abril

El encuentro revistió caracteres de alto interés, sobresaliendo del cuadro de la Liga, el centro half, señor H. Contreras, elemento que se demostró estar posesionado del verdadero papel de un centro half.

El puntero izquierdo, señor J. Contreras y el hack derecho, señor Jara son hombres que pueden figurar con brillo en cualquier equipo royal de Santiago.

El triunfo correspondió al 5 de Abril por dos tantos contra uno.

ASOCIACION DE FOOT-BALL DE SANTIAGO. — Partidas oficiales que se jugarán el próximo Domingo. — Copa Caupolicán.— Etcheverry I con Unión Recoleta I; cancha, 1; hora, 10.15 A. M.; árbitro, señor Joaquín L. Huerta.

E. Normal I con Santiago Webb I; cancha, 2; hora, 15.15 A. M.; árbitro, señor Heriberto Moscoso.

Director de turno el señor Carlos Hormazábal y delegado del Escuela Normal.

CONSEJO LOCAL. — Este organismo se reunirá hoy, a las 8.30 P. M., en "La Nación".

UNIVERSIDAD CATOLICA v. UNIVERSIDAD DE CHILE. —Se ha fijado para el Domingo 9 del presente la realización del encuentro anual entre los cuadros representativos de estas Universidad, con motivo de las fiestas de los estudiantes.

SAN IGNACIO v. LICEO VALENTIN LETELIER. — Por la competencia de la Escolar, jugarán en la tarde de mañana en la cancha de la Liga Metropolitana los cuadros representativos de estos colegios, ante el árbitro escolar señor Didier.

ASOCIACION DE REFEREES DE CHILE.— (Sección Santiago). — Esta institución, como una manera de exteriorizar sus simpatías al distinguido árbitro que acompaña a la embajada deportiva argentina que nos visita, señor Germán Guassone, ha resuelto ofrecerle una comida que se realizará en la noche del Sábado próximo en el local que oportunamente se anunciará.

Se invita a adherirse a todos los miembros de esta institución tanto a referées como aspirantes, pueden hacerlo dirigiéndose al secretario, señor Eduardo Tessada.

AUDAX ITALIANO I v. INSPECTORIA DE LA BRIGADA CENTRAL F. C. — El próximo Sábado a las 3.30 P. M., se llevará a efecto en la cancha que posee el Audax, San Pablo 4841, el encuentro amistoso concertado entre estas instituciones.

LIGA INFANTIL DE FOOT-BALL. — El Directorio de esta corporación celebrará sesión ordinaria hoy, a las 8.30 P. M., en "El Mercurio".

Por tener asuntos pendientes con la tesorería, deberán concurrir a la sesión de esta noche, los delegados de los clubs Tupper y Esperanto.

FUNERALES DE UN DEPORTISTA. — A una sentida manifestación de duelo dieron lugar los funerales del entusiasta deportista señor Blas E. Porras, secretario del Eleuterio Ramírez F. C.

Al sepultarse los restos de este joven deportista, que en sus actividades al aire libre supo demostrar su entusiasmo, y a la cual institución doliente como muchos otros, deben en gran parte su progreso, hizo uso de la palabra a nombre de la Asociación de Football de Santiago, institución a la que está afiliada el club a que pertenecía el señor pro-tesorero don Rafael Vergara; quien en un sentido discurso supo demostrar y poner de relieve las dotes que adornaban al señor Porras, y dejando establecido, que tanto en la Asociación, a nombre de la cual hablaba, como en el club doliente dejaba un vacío muy difícil de llenar.

Terminó dando en nombre de esta colectividad jefe, el más sentido pésame a la familia e igualmente al club doliente.

Damos a continuación el discurso de su compañero de secretaría señor Roberto Zapata.

"Señores:

En pocas ocasiones puede manifestarse más claramente, que la muerte prefiere la juventud, como si la ancianidad no le interesara por ser una presa fácil.

Blas E Porras, muere cuando principiaba a vivir, todo le sonreía, un padre que lo miraba con orgullo, pues, conocía mejor que nadie las dotes de que esta adornado, una madre modelo de amor maternal a quien no pudo agobiar el trabajo y los desvelos de cuatro meses de cuidado continuo, sus hermanos, veían en él no sólo al hermano querido sino al consejero que a pesar de sus pocos años era un anciano por la profundidad de su pensamiento; era, en fin de aquellos hombres a los cuales debía estar reservada la vejez, pues, por muy larga que sea su vida, la pasan sin sentir.

El Eleuterio Ramírez F. C., que tuvo la honra de contarlo entre sus socios durante largos años, puede decirse acaso, que su dolor es tan intenso como el de su propia madre, porque si bien es cierto que ella pierde a su querido hijo, el Eleuterio Ramírez pierde a su ireemplazable secretario, aquel que tratándose de su club se olvidaba hasta de sí mismo, preocupándose del engrandecimiento de la institución.

El Eleuterio Ramírez no queriendo que el nombre de Blas E. Porras desaparezca de la institución ha designado director honorario vitalicio a su señor padre don Carlos Porras pues, un hijo modelo como Blas no podría sentirse por nadie méjor reemplazado que por aquel que lo enseñó a vivir.

Blas E. Porras, el Eleuterio Ramírez al dejarte en esta mansión no te dice adiós sino hasta luego, porque sus socios vendrán a este recinto como si descansara un hermano, pues, aquí está su secretario".

Entre los asistentes notamos a los siguientes señores:

Zenón Torrealba, Luis Correa Ramírez, Nolasco Cárdenas, Eduardo Guzmán, Bernardo Quiroga, Carlos Díaz, Justo P. Valderrama Desiderio Mella, Alfredo Carreño, Rolando Salinas, Juan B. Muñoz, Ramón Arancibia, G. Manríquez, M. Miranda, M. Sánchez, Enrique Ilabaca, Oscar y Luis Ilabaca, Luis Morales Manuel Canales, Manuel Droguett, Alejandro Vargas, Luis Valdenegro, Gregorio Pinto, Manuel González, V M. Riveros, Aran Salgado, Luis Bustos, Ricardo Gilbert, Eduardo Cataldo Julio Avila, Modesto y Wenceslao Villar, Enrique Román, Julio Báez, Pedro Delgado, Armando Mandujano, Luis A. Muñoz, Salvador Castillo, Ramón González, Manuel Vergara, Rafael Vergara, Alfredo Alvarez, Mariano Aspée Manuel Ramírez, Ignacio Chamorro, Juan Vargas, Alfredo Pinto, Roberto Peña, Manuel Muñoz, Desiderio Peña, Pedro Carrasco, Juan Espejo, Julio Jara, Guillermo Branell David Gaete, Pedro Pagnini, Francisco Pavez, Armando Godoy, Germán Tuliá, y muchos otros, que se nos escapan.

Despidieron el duelo los señores Carlos Porras, Hernán Porras, Carsé M .Escobar y Ernesto Flores, los 2.o Porras, Desiderio Mella Jo-

EXCURSIONISMO

CENTRO DEPORTIVO LOS PIRINEOS.—Esta noche, a las 9 P. M., se reunen en junta general los miembros de esta corporación.

Se tratará del torneo atlético a efectuarse el Domingo y otros asuntos.

El secretario nos ruega recomendar la asistencia a los socios aceptados últimamente.

CUERPO "SANTIAGO". — Para mañana, en Cármen 96, se cita a los socios con el objeto de elaborar el programa excursionista de la temporada que se inicia. Hora: 9 P. M.

Se encarece la asistencia a los señores: Aciares, Olave, Paulsen Simpson, Jiménez, E. Valdivieso, R. Valdivieso, Alducen y demás a quienes se les hace presente que es necesaria su asistencia para tomar importantes acuerdos.

Arrendamos
espléndidas oficinas en bajos.
Agustinas 1148

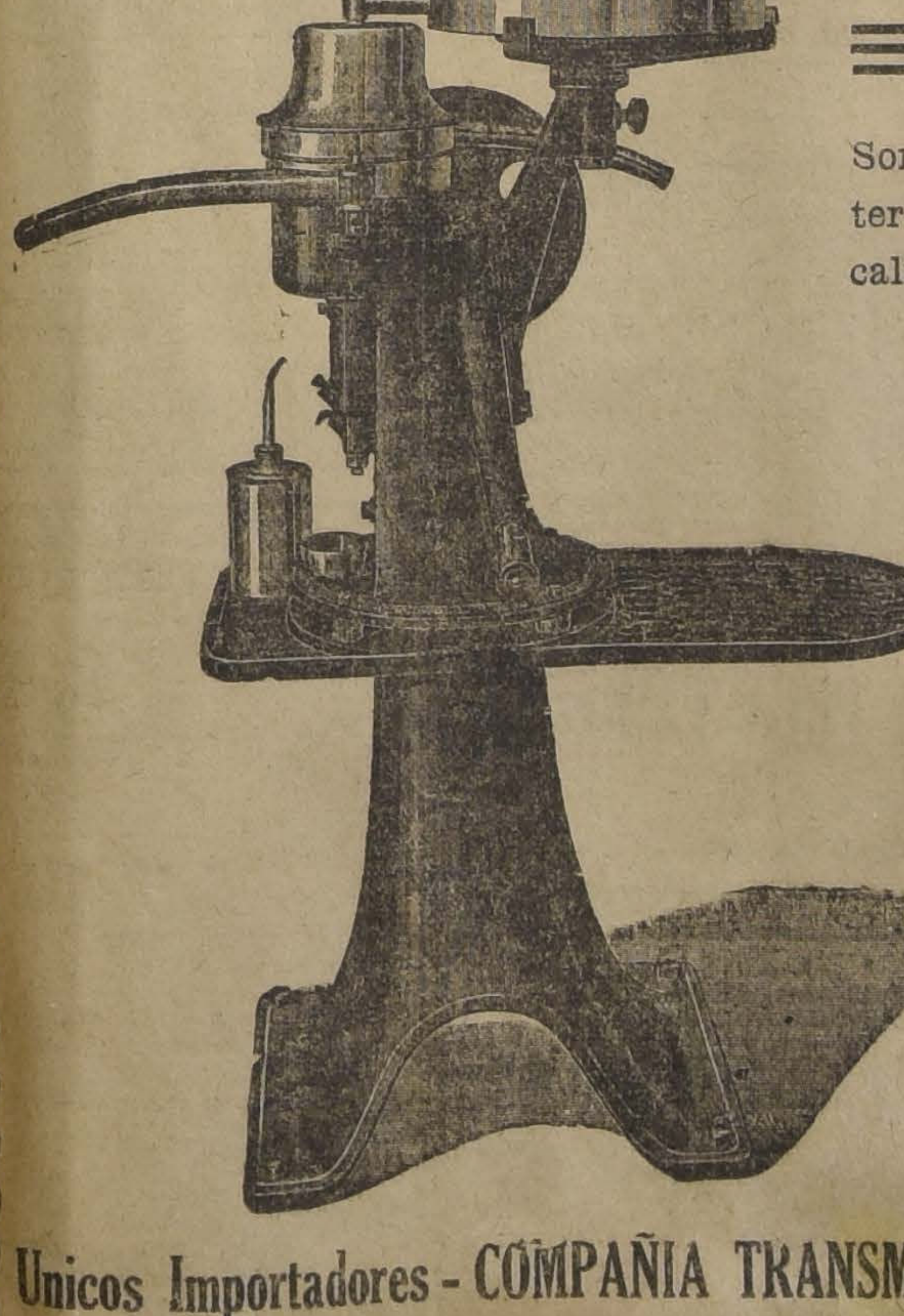

Las Modernas Descremadoras Suecas
"DALIA"
Son fabricadas con materiales de la más alta calidad y se caracterizan por su gran
RENDIMIENTO
ROBUSTEZ y
SENCILLEZ
Son fáciles de limpiar y operar
Examínela usted y se decidirá por adoptarla en su establecimiento
Unicos Importadores - COMPAÑIA TRANSMARINA DE CHILE
BLANCO 1317 - VALPARAISO -:- ESTADO 32, 2.o Piso - SANTIAGO

BOX

LAS ACADEMIAS DE ESTA NOCHE EN EL "SALVADOR FUENZALIDA" BOXING CLUB

Aviso de la Federación de Box

El match del próximo Sábado

Campeonato Gustavo Orellana.—Campeonato escolar de box

DESAFIOS, CITACIONES, OTRAS NOTICIAS

SALVADOR FUENZALIDA A. B. C.—Hoy a las 9 P. M., se realizará en este Centro las siguientes peleas con decisiones:

5 rounds entre René Contreras, del Centro Fuenzalida, con Bernardo Root, particular.

Presentación del profesor infantil Juan Valdés con su alumno Guillermo Núñez, 3 rounds.

5 rounds entre los peleadores del Centro, señores Miguel Díaz y Manuel Celis.

Revancha entre los mejores pesos moscas del Centro, señores Guillermo Basualto y Alberto Arce, a 6 rounds.

EL MATCH DEL PROXIMO SABADO.—BILLY PETERS-CARLOS LAZO.— En el Circo Very Strong tendrán ocasión nuestros aficionados de presenciar un encuentro de box entre Carlos Lazo, profesor de box de los Ferroviarios, y Billy Peters, boxeador americano de lucida actuación en Argentina.

Lazo va tras su rehabilitación de buen boxeador, y en tal sentido, su presentación ha de ser digna de tan justa aspiración.

Billy Peters es un negro a quien abona una victoria sobre Galtieri, campeón que venciera a Coleman, en su última gira a Buenos Aires.

CAMPEONATO GUSTAVO ORELLANA.—Mañana Jueves se efectuará en el local del Centro Tallman, San Francisco 685, la primera pelea de la 3.a serie del campeonato Gustavo Orellana, entre los vencedores de la 1.a y 2.a series, señores Angel Pardo, del Lord Cochrane B. C., contra Daniel Romero, del Enrique Madrid B. C.

El Directorio del Centro presentará en esa noche tres escogidos preliminares.

DESAFIOS.— Humberto Garetto C. aficionado de 55 kilos, del Centro Luis Cousiño, desafía a los siguientes señores: Osvaldo Verdugo, Manuel Vega, Jorge Rojas, en las condiciones que deseen, especialmente desafía al señor Manuel Vergara, a un match desempate, de 6 a 8 rounds. Bases: con Juan Jhonson, Nataniel 470, de 7 a 8½.

—Norberto Bustos, aficionado particular, desafía al señor Luis Donaire, a un match de 4 a 6 rounds.

—Alfredo Molina, de 35 kilos, desafía a todos los infantiles de su peso, especialmente al señor Juan Kerese, en las condiciones que deseen. Bases: en el Centro Sportivo Benjamín Tallman, de 8 a 9 P. M.

JAMES PERRY BOXING CLUB—Cítase a junta general de socios para hoy, a las 8 1|2 de la noche, en nuestro local social, San Pablo 1501.

CITACION.— Al señor Adolfo Eugenín se le necesita hoy, a las 6 de la tarde, en Compañía 1067.

RAAB RECOLETA BOXING CLUB.—Cita a reunión general a todos los socios activos de este Centro para mañana, a las 8 P. M.

CAMPEONATO ESCOLAR DE BOX.—Mañana, de 6.30 a 7 P. M., se recibirán en la Federación de Box de Chile las inscripciones para el campeonato que organiza la Asociación Escolar.

En nuestros círculos estudiantiles existe gran entusiasmo por presenciar el desarrollo de este campeonato que a juzgar por el número de los aficionados que se preparan para competir, ha de resultar brillante.

El Sábado en la Federación se realizará el sorteo de las parejas, realizándose las primeras peleas el Martes próximo, en el gimnasio que posee don Benjamín Tallman.

FEDERACION DE BOX DE CHILE.— A los profesionales de box.—La Federación de Box de Chile comunica a los profesionales de box que todo aquel que participe en exhibiciones públicas sin autorización de esta entidad, será borrado de sus registros y no podrá, por tanto, actuar en futuros matches.

ACEPTA. — Charles Roberts acepta el desafío lanzado por el señor Carlos Delgado. Bases: Federación de Box de Chile.

ATLETISMO

ASOCIACION ESCOLAR DE DEPORTES.—Se ruega a los delegados de los establecimientos afiliados pasen a la secretaría el Jueves, a las 6.30, a fin de imponerse de la competencia de foot-ball, pues se desea darle término en el presente mes.

El Domingo 9, se realizará el 2.o campeonato ciclista en el velódromo del Parque.

Como el 12 de Octubre será feriado para los escolares, se realizará ese día el campeonato escolar de perdedores pendiente.

El campeonato de lawn tennis principiará en la primera semana de Octubre por lo que se ruega a los interesados pasen a la secretaría a fin de inscribirse con tiempo.

FEDERACION UNIVERSITARIA DE DEPORTES.—Junta general para el Viernes 30, a las 6 1|4 P. M., en el Club de Estudiantes.

Hay asuntos muy importantes e impostergables que tratar, por lo cual se encarece la asistencia.

Se tratará preferentemente lo relacionado con el campeonato de box, el cual deberá continuarse en la primera semana de Octubre. En esta sesión se hará el calendario de los próximos encuentros según sorteo y se fijarán las fechas en que se realizarán en el Gimnasio Tallmann. Por este motivo, se ruega asistan los diversos competidores inscritos.

CITACIONES

Unión Recoleta F. C.—Junta general para hoy, a las 8 1|2, en su secretaría.

Londres F. C.—Junta general para hoy, a las 8 P. M., en el local de costumbre.

Santiago Atlético.—Junta general para el Viernes, en los salones de "El Diario Ilustrado", a las 8.30 P. M.

18 de Setiembre F. C.—Junta general para hoy, en Recoleta 1531.

Centro Sportivo "El Globo".—Junta general para hoy, a las 8 1|2 P. M., en Santa Rosa 289. Se sesionará con el número que asista por ser segunda citación.

Sportivo Atlántida.—Junta general extraordinaria para hoy, a las 9 1|2 P. M., en Washington 1255.

Ernesto Riquelme F. C.—Junta general para hoy, a las 7 1|2 P. M., en Vargas N.o 4633.

Miraflores F. C.—Junta general para el Jueves, a las 8.30 P. M., en Crédito 460.

1.o de Mayo F. C.—Junta general para hoy, a las 8 1|2 P. M., en el local de costumbre.

Unión Chilena F. C.—Junta general para hoy, a las 8 1|2, en Maturana 71 A.

Los Carreras F. C.—Junta general para hoy, a las 8 P. M., en Juan Vicuña N.o 1431.

Unión de Peluqueros F. C.—Junta general para hoy, a las 8 1|2 P. M., en Avenida La Paz N.o 8.

Zenteno F. C.—Junta general para hoy, a las 8 1|2 P. M., en Avenida Matta N.o 1357.

El Yale F. C.—Junta general para el Jueves, a las 9 P. M., en "El Diario Ilustrado".

Carioca F. C.—Junta general para hoy, a las 8 P. M., en "El Diario Ilustrado".

Cuerpo Excursionista "Hispano-Americano".—Junta general, para hoy, a las 9 P. M., en la secretaría, San Diego 218.

Peñarol F. C.—Junta general para hoy, a las 8 1|2 P. M., en Andes 2098.

Enrique Magnere F. C.—Junta general para hoy, a las 7 P. M., en Providencia 1585.

Mundial Club.—Junta general para hoy, a las nueve P. M., en San Francisco 504.

Morning Star Sporting Club.—Junta general para mañana, a las 9 de la noche, en nuestra secretaría.

MEZQUITA
Cigarrillo con tabaco Maryland
Boquilla ambré, 40 cts.

CEMENTO "EDISON" GRIS
Ofrecen para entrega inmediata
BUCHANAN, JONES & Cia.
HUERFANOS 1055

IODOGENOL
PEPIN
Medicamento científico y de gran valor terapéutico, muy agradable a tomar, se emplea lo mismo si se trata de niños que si se trata de personas adultas. SUSTITUYE a TODOS LOS MEDICAMENTOS con base de YODO (jarabes y vinos yodados o yodotánicos, aceite de hígado de bacalao, Yoduro de potasio, etc., etc.), y es muy preferible a ellos.
EL IODOGENOL PEPIN
NO HA PODIDO SER IGUALADO NUNCA
Los médicos lo dirán.
DE VENTA EN TODAS LAS DROGUERIAS Y BUENAS FARMACIAS
AGENTE:
Casa Arditi
CASILLA 78-D :-: SANTIAGO

TURF

CLUB HIPICO

ASIGNACION DE PESOS PARA LAS CARRERAS DEL DOMINGO 2 DE OCTUBRE

I. Premio HUENCHUL. — 4,200 metros m|m. (Steeplechase). — Para caballos de 4 años y más que hayan corrido en carreras públicas de saltos desde el 1.o de Julio de 1919. —Handicap. — Inscripción: $ 30. — Premio: $ 3,000 al 1.o.

	Kilos		Kilos
Ragusa	89	Fioma	62
Duelo	71	Organo	60
Polvillo	71	Demetrio	59
Exito	66	Drine	58
Pillín	65	Visita	58
Viajero	64		

II. Premio HIPOTECA. —1,600 metros. — Para caballos de 3 años que no hayan ganado. — Peso: 56 kilos. —Inscripción: $ 40. — Premio: 4,000 pesos al 1.o.

Confidencia	57	Agua Va.	54
Singoala	57	Francesita	54
Frejol	56	Infanta	54
G. Dream	56	La Alegría	54
Jaramayo	56	S. Ana	54
Papamoscas	56	Tangola	54
Pillullo	56	Witchcraft	54
Redmond	56		

III. Premio PADDOCK STAKES. —1,800 metros. — Para caballos de 3 años nacidos en Chile que tomen parte en El Ensayo. — Peso: 52 kilos. — Recargo de 2 kilos por carrera ganada. — Recargo extra de 4 kilos a ganadores de clásicos o reglamentarias. — Inscripción: $ 50, glamentarias. — Estos recargos no excederán de 9 kilos. — Inscripción: $ 50, y libre para los que se retiren de El Ensayo al vencimiento de la última cuota. — Premio: $ 5,000 al 1.o

Rentería	59	Oviedo	54
Ofensivo	56	Papirote	54
Papagayo	56	Trigo	54
Wintergreen	56	Comunera	52
Alcapán	54	Forfar	52
Fogazzaro	54	Helyette	52
Duelista	54	Hidalga	52
Frangollo	54	La Alegría	50
Ficticio	54	Walpurgis	50
La Grippe	54		

IV. — Premio EL ENSAYO (reglamentario. — 2,000 metros. — Para productos de 3 años nacidos en Chile. — Peso: 56 kilos. — Inscripción: $ 250. — Premios: $ 50,000 al 1.o

Camueso	56	Smart	56
Champignol	56	Tenorio	56
Falkland	56	Vesubio	56
Iguazú	56	W. Scott	56
Landry	56	Felpa	54
Mónaco	56	Finale	54
Ofensivo	56	Flama	54
Portugal	56	Flapper	54
S. George	56	Hidalga	54

V. Premio HUNGRIA. — 1,600 metros. — Para todo caballo. — Handicap. — Inscripción: $ 30. — Premio: $ 3,000 al 1.o.

1.a Serie

Voyou	61	Matadora	47
Romanones	60	Carranza	46
M. Garden	56	Fideline	46
P. de Oro	55	Egalité	45
Campoamor	54	G. Mogol	45
Amurat	53	Rabudo	42
Marimán	50	Francina	40
K. Ferry	47		

2.a Serie

Chacolí	58	C. Gonthier	51
Poincaré	57	Córcega	51
Dover	56	Papirote	51
Marialva	55	Pasco	51
H. Clay	54	Ice	49
Alejo II	53	Essex	47
Silver	52	Guabiyú	47
Don Alfredo	52	Ferrocarrilero	4 45
Trigo	55		
Niagua	52		

Premio . . . . — 1,100 metros. — Para caballos que hayan ganado más de $ 5,000. — Handicap. —Inscripción: $ 30. — Premios: 3,000 pesos al 1.o

1.a Serie

P. de Oro	59	Gacetilla	46
Shimosa	57	Verderón	44
Coronis	53	War Paint	44
Marimán	53	Palmpolaise	42
Los Robles	50	Pegote	42
Provenza	49	Declaración	40
Toldilla	49	Marialva	40
B. Hellene	48	Virgilio	40
Edimboro	47		

2.a Serie

Asturiano	58	Fácil	48
Vendimia	56	Fogazzaro	47
Dual	54	Oiseau Bleu	47
Fusil	54	Cylgad	45
Quepe	54	Peggy Wood	43
Tetuán	54	Sergio	43
Wintergreen	51	Hipócrates	42
C. Carmen	50		

HIPODROMO CHILE

ASIGNACION DE PESOS PARA LAS CARRERAS DEL DOMINGO 2 DE OCTUBRE

Premio MACHALI.—750 metros.

P. Charlie	55	Antilla	53
Molécula	54	Celdilla	53
Injuria	54	Carraspera	53
La Nuez	54	Felicity	52
Suárez	54	Rúbrica	52
Griega	54	Wild Girl	52
Sperata	54	Farrutín	51
Némesis	54	Vilú	51
Pelele	54	Desquite	49
Pirulín	53	Djenana	47

Premio MAIPO.—1,200 metros.

Toldilla	60	Quepe	48
Bella Dama	57	Fagra	47
Edimboro	51	Virgilio	46
Filoche	50	Alejo II	43
Acalia	50	Fogata	42
Dover	49		

Premio MALVOA.—1,200 metros.

Sacarina	58	Kipsol	49
Sergio	56	Sayón	48
Queien	54	Helfium	48
Pajarita	53	Entente	46
Hollín	52	Papamoscas	46
Kopa	51	Miro	45
Agosto	51	Saddle	45
Burguesa	49	Pepa de oro	44
Elda	49		

Premio OCTUBRE.—1,800 metros.

Pérfido	61	Merengue II	48
Cachivache	60	Acalia	44
Matadora	55	Ch. Gontier	43
Dabudo	55	Viana	42
Fideline	53	Alejo II	40
Pilín	52	Uxor	40
Dover	49	Pinganilla	40

Premio MACUL.—1,400 metros.

El Pato	65	Benjuí	44
Carboncillo	65	El Guindito	43
Lacombe	65	Facsímil	42
Tramontana	51	Desquite	40
Muro	50	Cabecilla	40
Novicia	48	Chulinga	40
Slavo	45	Alicahue	40

Premio MALLOCO.—1,200 metros.

Declaración	58	Hila	50
Hesperia	55	Arrás	50
Assaye	54	Pink Lady	49
P. Wood	54	Finlandia	48
Luminosa	52	Graciosa	48
Hipócrates	52	Dándalo	47
Alucita	51	Cambio	47
Pinganilla	51	Gracia	44

Premio MANZANO.—1,200 metros.

Honolulu	58	Curacao	52
D. Marta	55	Siciliana	51
Prontitud	55	Panizo	50
Titita II	54	Capón	50
S. Vicente	54	Gentille	48
Telilla	53	Fosco	48
Orense	53	Epping	46
Chichí	52	Longo	44

NOTICIAS DIVERSAS

Sociedad Hípica Luis Cousiño. — Se avisa a las personas adherentes al almuerzo que la Sociedad tenía preparado para el 28 del presente, que queda postergado hasta segunda orden.—El secretario.

El Stud del señor M. Henríquez.— Han vuelto a prepararse bajo la dirección del preparador Osvaldo Mauret los caballos que pertenecen al señor Manuel Henríquez, que son Catilina, Carboncillo, Cambio y un tres años propio hermano de Cambio y Carboncillo.

CAMPEONATO

Exquisito cigarrillo **Tabaco Hebra 20 cts.**

LIMOUSINE
HUDSON
en perfecto estado, vendo:
DICIECHO 745
P-

TRIBUNALES DE JUSTICIA

MOVIMIENTO HABIDO EN 27 DE SETIEMBRE DE 1921

CORTE SUPREMA

Primera sala.—1. R. Olchman con Herman Muller en acuerdo, redactor señor Zenteno B.; 3. Recusación de Edmundo Winkler, trámite; 4. J. A. Valenzuela con Julio Berg, fallada, confirma resolución.

La dos no vista.

Alegaron:

Don Alfredo Moreno por el recurso, y don E. Grez Padilla, en contra del recurso en la primera; y se anunciaron: don. Luis Otero por la revocatoria y don Arturo Toro Amor por la confirmatoria en la cuarta.

Segunda sala.—Continuó la primera de ayer "The Nitrate Railways con Municipalidad de Iquique y quedó en acuerdo.

Alegaron:

Don Francisco Bulnes Correa por el recurso, y don A. Egaña y don E. O. Barboza contra el recurso, se hicieron presentes.

TRIBUNAL PLENO

1. Recurso queja de Alejandro Guerra Corona, en trámite; 2. Visita extraordinaria Juzgado Putaendo, en trámite.

Fallada de acuerdo.—G. Godoy con F. Rioseco y otros, sin lugar el fondo; redactor el señor Ministro Salas.

Desierta.— Enrique Valck y Cía con Delicia Cepeda, forma y fondo.

CORTE DE APELACIONES

Martes 27.—Señor Bernales

Primera sala.—La 1.a del Lunes, Vega con Arlegui, pendiente.

Don Santiago Laso alega con don Juan E. Montero.

Secretario de esta causa, el señor Fabres.

Fallada de acuerdo.— Luque con Martínez García.

Segunda sala.—Señor Varas Olea. —1 Adrián Sáez Fernández con New York Insurance Co., suspendida; 2. Ferragno Hnos. quiebra, suspendida; 3. Héctor Bozzalla con Banco Francés de Chile, suspendida; 4. Schacht y Cía., con José Antonio Fatta, suspendida; 5. David Alvarez con Orden Mercedaria, trámite; 6. Luciano Franzolini con Ana Luisa P. de Franzolini, fallada; 7. Banco Popular quiebra, compensación deducida por don Joaquín Ferreira, sin tribunal; 8. Galmes Hnos. reclamo de patente, confirmada; 9. Roberto Espínola y otros, nombramiento de curador especial, suspendida. 10 Santiago Agliati con Athos Guiata, suspendida; 11. Noise Cruz Anguita con Enrique Bonoist, confirmada; 12. Rómulo Cordero con Patronato de San Isidro, suspendida; 13. Clemente Rivera con Francisco Giordano, sin tribunal; 14. Ebelhard, Foke con Sebastián Barja alegatos.

No hubo alegatos.

Martes 27.—Señor Rodríguez Altamirano

Tercera sala.—1. Berta Guerrero de L. reclamo patente, ha lugar; 2 Luis Gómez, id. id., sin lugar; 3. Manuel 2.o Rodríguez, id. id., sin lugar; 4. Carlos Wessel con Thomas Purcel, en acuerdo; 5. Antonia María, herencia yacente, cuaderno remoción curador, trámite; 6 Margarita Cordones v. de Sánchez. partición de sus bienes, incidente con menores Campbell Sánchez suspendida; 7. Luis Quiroga y otro con Santiago Pérez Peña, trámite 8. Manuel Fuentes con María Rosa Espinosa, confirmada; 9. Marcos Navias Reyes con José Rosario Díaz confirmada; 10. Enrique y Leonor Ortega con Pedro Allende, confirmada; 11 Fisco con José María Martínez confirmada; 12. Juan Figueroa con Zoila Manríquez, confirmada; 13. Julio Bravo Correa con Cía., de Seguros La Equitativa del Pacífico, confirmada; 14. Fisco con Salvador Palma Cavero y Alejandro Lira, suspendida; 15. Concurso Julián 2.o Montero con síndico del mismo, Horacio Muñoz Labbé, en acuerdo.

Secretario el señor Fabres.

Alegaron:

Don Livio Rojas, por la confirmación en la 8.a y 9.a; don Jorge Costa por id., en la 10.a; don Osvaldo Vial con don Alfredo Moreno, en la 4.a; don Carlos León por la confirmatoria, en la 12; don Tito Lisoni por id., en la 13; y don Julián 2.o Montero (parte) por la revocación, en la 15

De acuerdo.—Ugalde contra Verde, confirmada.

Cuarta sala.—Señor Mac-Iver. — 1. Santiago Serra y Juan Batlle con Pedro Cattani y Alberto Alsina, confirmada; 2. Juan Calderón con María o Ormazábal, suspendida; 5. Dirección de Impuestos Internos con Club de Setiembre no se vió; 4. Agustina Achurra y otro con Gregorio Fuenzalida, confirmada; 5. Fisco con Ferrocarriles del Estado, suspendida; 6. Chillán Electric Tramway con Empresa de los Ferrocarriles del Estado, suspendida; 7. Eugenio Colhoun con Egidio Reyes U., confirmada; 8. Suc. Pablo Moebis, con Tomás Capella y otros, improcedente

No vistas las demás.

Fallada de acuerdo:— Francisca del S. Ossa, posesión efectiva.

Alegaron:

En la 1.a, don Washington Bannen con don Juan M. Ramírez .

En la 4.a, don Luis Benavides con don Luis Otero

En la 7.a, don Osvaldo Hevia con don Germán Hidalgo.

En la 8.a, don Aurelio Valenzuela con don Carlos Salas Herrera.

GERMINASE

El alimento de los hijos de médicos.
Siempre el mejor.
BANDERA 552

Vendo de Ocasión

La hermosa casa habitación en calle San Francisco N.o 1410; tratar en la misma a toda hora; mide 17 metros de frente, tiene 9 grandes piezas y todo servicio, corredores anchos, corredor de vidrios, árboles frutales. Valor total 35 mil pesos, pagadero con 10 mil pesos al contado, el resto a largo plazo. Produce $ 200 mensuales.

Oct.-1.o

INDUSTRIAS Y COMERCIO

BOLSA DE COMERCIO

Movimiento

Inferior al del día precedente fué el total de lo operado ayer, y en cuanto al movimiento y actividad que desde tiempo atrás era la nota dominante del mercado también decayó, en gran proporción.

Los negocios efectuados durante las ruedas fueron limitados y de proporciones reducidas, predominando las ventas sobre títulos mineros y salitreros.

El monto total de las operaciones efectuadas en acciones ascendió a $ 1,082,652 efectivos y en bonos a $ 121,000 nominales.

Por lo que respecta a los precios se mostraron flojos y de baja en acciones y sostenidos en bonos.

OPERACIONES DE AYER

1.a rueda

200 Tocopilla, Oct. 6, 83.
500 Antofagasta, Oct. 20 59 3|4.
9000 Hip. 8-1, D. H., 97 1|2.
23000 Caja 8-1, 97 3|4.
6000 Caja 6-1, 86.
5000 Hip. 8-1, 97 1|2.
40 Tocopilla, 85.
2000 Caja 7-2, 90.
50000 Caja 8-1|2, 97 5|8.
1000 Tocopilla, Oct. 20, 85.
1000 Tocopilla Oct. 20, 84 1|2
600 Chilena, Oct. 20, 22.
400 Tocopilla, Oct. 20, 84.
95 Laboratorio, 74.
5200 Caylloma, Oct. 6, 8.
500 Arauco, Oct. 6, 3.
3000 Arauco, Oct. 20, 3 1|8.
500 Elqui, Oct. 20, 40.
100 Lebu, Oct. 20, 98 1|2.
100 Puntas, Oct. 20, 49 1|2.
300 id., Oct. 6, 48.
200 Lebu, Oct. 20, 93.
400 Puntas, Oct. 20, 49.
30 Chile, 194.
100 Máfil Oct. 6, 161.
1500 Tocopilla, Oct. 20, 84 1|2.
1000 Caylloma, Oct 20, 8 1|8.
300 Máfil, Oct. 20, 152.
66 Nacional, 59.

2.a rueda

2000 Caja 8-1, 97 3|4.
400 Oploca, Oct. 6, 66.
4000 Caja 8-1, 97 5|8.
200 Lebu Oct. 20, 93.
100 Tocopilla, Oct. 6, 83 1|2.
700 Tocopilla, Oct. 20, 84.
1200 Bartolo, Oct 20, 26.
200 Bartolo, Oct. 6, 25 3|4.
171 Gas, 48.
100 Antofagasta, Oct. 20, 59 1|2.
500 Antofagasta Oct. 20, 59 1|4.
800 Antofagasta, Oct. 20, 59.
3700 Disputada, Oct. 20, 26 1|4.
200 Chile, 193 1|2.
100 Dones, Oct. 20, 23.
300 Tocopilla, Oct 6, 83.
10 Fuegos, 90.
200 Elqui, Oct. 20 40.
20000 Caja 7-1, 88 1|2.
400 Huanuni, Oct. 20, 45 1|2.
200 Huanuni, Oct. 20, 45 1|4.
900 Chilena, Oct. 20, 21 1|4.
3700 Caylloma, Oct. 6, 8.
[illegible] Gatico, Oct. 6 12 3|4.
[illegible] Disputada, Oct 6, 26.

PRECIO DE COMPRADOR O VENDEDOR AL TERMINAR LAS RUEDAS

TITULOS	COMPRADOR Cantidad	COMPRADOR Precio	VENDEDOR Cantidad	VENDEDOR Precio
BONOS				
Caja 8-1			10,000	97½
Caja 8-1|2			17,000	97½
Caja, 7-2	10,000	91		
Caja 7-1	20,000	89	2,000	89½
Hipotecario 8-1			3,000	97½
Garantizador 8			1,000	80
BANCOS				
Chile	100	193		
Español de Chile	100	154½	100	156
Nacional	200	58		
Hipotecario de Chile			5	600
Francés de Chile			100	47
MINERAS				
Tocopilla, Octubre 6			500	83½
Tocopilla, Octubre 20	100	83½	100	84
Oploca, Octubre 20	100	66		
Gatico, Octubre 20	200	13		
Gatico, Octubre 6			300	13
Lota y Coronel, Octubre 6			100	55
Colquiri			350	2½
Coronel	1,000	4		
Santa Rita, Octubre 6	200	33		
Disputada, Octubre 20			200	26¼
Máfil, Octubre 20	100	151½		
Máfil, Octubre 6			200	151
Huanuni, Octubre 6			100	45¼
Huanuni, Octubre 20	200	45½		
Araca, Octubre 20	200	42¾		
Lebu, Octubre 20			100	93
Caylloma, Octubre 6	3,000	8	500	8⅛
Caylloma, Octubre 20	7,000	8⅛		
Tres Puntas, Octubre 6			500	48½
San Bartolo, Octubre 20	200	25¾	400	26
Arauco	1,000	3		
Chacaltaya, Octubre 20	200	20		
Nueva Elqui, Octubre 20	100	39½	100	40
Schwager, Octubre 6			100	86
Guanaco, Octubre 20	500	21		
Yaco			100	8
SALITRERAS				
Antofagasta, Octubre 20			500	59
Lastenia, Octubre 6	200	53		
Lastenia, Octubre 20			200	54¼
Chilena, Octubre 6			1,000	21¼
Peñón, Octubre 20			300	24
Loa, Octubre 6			100	83
Dones, Octubre 20			100	23
GANADERAS				
Tierra del Fuego			40	90
INDUSTRIALES				
Gas de Santiago			10	48
Viña del Mar, Octubre 20	400	45½		
San Bernardo	30	140		
Malvoa, Octubre 6			300	19
PETROLIFERAS				
Nacional	1,000	0.75	2,700	0.80
CIERRE, A LAS 5 P. M.				
Cambio		34.20		34.40
Oro		164		164.50
Libras por oro		12.80		13.00
Llallagua, Octubre 20				269
Tres Puntas. Octubre 20		46¼		
Lota y Coronel, Octubre 6				55
Santa Rita, Octubre 20				33
San Bartolo, Octubre 20				26
Tocopilla, Oct. 6, transacciones		83		
Huanuni, Octubre 20				44½
Nueva Elqui, Octubre 20		39½		
Máfil, Octubre 6				150
Caylloma, Octubre 6		8		
Lebu, Octubre 20, transacciones		92¾		
Antofagasta, Octubre 6				59
Viña, Octubre 6, transacciones				46

OPERACIONES EN VALPARAISO

1.a rueda

700 Dones, Oct. 20, 23 3|4.
500 Dones, Oct. 6, 23 3|4.
200 Huanuni, Oct. 20 47 1|4
3500 Antofagasta Oct. 20, 59 3|4.
1400 Antofagasta, Oct. 6, 59 1|2.
300 Huanuni, Oct. 6, 47
200 Peñón, Oct. 20, 24 1|2.
100 Dones, Oct. 20, 23 1|2.
100 Dones. Oct. 20, 23 1|4.
200 Dones, Oct. 6, 23.
200 Huanuni Oct. 20, 47.
3000 Antofagasta, Oct. 6, 59.
500 Boquete, Oct 20, 5 3|4.
100 Boquete, Oct. 6, 5 7|8.
1300 Dones, Oct. 20, 23.
200 Industrial, Oct. 6, 28 1|2.
100 Banco Español, Oct. 6 154.
900 Gatico, Oct. 6, 13.
500 Santa Rita, Oct. 6, 33.
1700 Gatico, Oct. 20, 13.
700 Antofagasta, Oct 20, 59 1|2.
4000 Caylloma, Oct. 6, 8 1|4.

2.a rueda

500 Barcelona Oct. 6, 7 1|2.
100 Santa Rita, Oct. 6, 32 3|4.
6000 Hip., Valp. 8-1, 88 1|4.
300 Barcelona, Oct. 20, 7 1|2.
200 Guanaco, Oct. 20, 21.
700 Guanaco, Oct 20, 22.
200 Dones, Oct. 20 22 3|4.
400 Santa Rita, Oct. 20, 33 1|4.
500 Chacaltaya, Oct. 20, 21.
1200 Antofagasta Oct 20 59.
2000 Antofagasta, Oct. 6, 58 3|4.
300 Castilla Oct. 20, 20.
1700 Chacaltaya, Oct 20, 20 1|2.
200 Viña, Oct. 6. 46.
500 Industrial, Oct. 6, 28 1|2.
50 Banco Español, Oct. 6, 154.
700 Santa Rita, Oct. 20, 33 1|2.
200 Boquete, 5 3|4.
1000 Ch.-de-Sat. Oct. 20, 22.
100 Huanuni, Oct. 6, 45 1|2
500 Antofagasta, Oct. 6, 59.
500 Huanuni, Oct. 20, 45 1|2.
900 Ch.-de-Satr., Oct. 6, 22.
600 Lastenias, Oct. 20, 53.
100 Lastenias, Oct .6 53.
100 Santa Rita, Oct. 20, 33 3|4.
100 Loa, Oct. 20, 82.
100 Oruro, Oct. 20, 20 3|8.
100 Huanaco, 23.

CAMBIO

1.a rueda: vendedor a 33.60 y comprador a 33.40.

2.a rueda: vendedor a 33.80 y comprador a 33.60.

ORO

1.a rueda: vendedor a 164 y comprador a 163.50.

2.a rueda, vendedor a 163 y comprador a 162.50.

LIBRAS POR ORO

1.a rueda: vendedor a 1270 y comprador a 12.60.

2.a rueda: vendedor a 13.00 y comprador a 12.80.

Establecido 1872

ZIMMERMANN & FORSHAY

Miembros de la Bolsa de Nueva York

170 BROADWAY - NEW YORK

Billetes de Cambio extranjeros, Trasposiciones por Cable, y Cartas de Crédito emitidas sobre todas las partes del mundo.

PARA COMPRADORES DE MERCANCIAS EXTRANJERAS

Debido a los tipos de cambio prevalecientes tan bajos es prudente considerar la protección del precio de costo de sus compras en el extranjero, ya sea en LIBRAS ESTERLINAS, FRANCOS, LIRAS, FLORIN HOLLANDES, MARCOS o PESETAS y al mismo tiempo recibir interés sobre sus Billetes de Cambio, hasta la fecha de recogida.

DEPOSITOS—CUENTAS

Se concede interés sobre saldos (E. U. $), sujetos a retirarlos por cheques.

Escríbanos o visítenos personalmente

DEPARTAMENTO EXTRANJERO—PRIMER PISO

CAMBIOS BANCARIOS DE AYER

PLAZAS	CHILE 90 d|v.	CHILE Vista	ESPAÑOL 90 d|v.	ESPAÑOL Vista	ANGLO S. A. 90 d|v.	ANGLO S. A. Vista	NAC. CITY 90 d|v.	NAC. CITY Vista	GERMANIC 90 d|v.	GERMANIC Vista	LOND Y RIO 90 d|v.	LOND Y RIO Vista
Londres	33.90	34.40	33.90	34.50	33.90	34.50	......	34.50	33.90	34.50	33.90	34.50
París	0.64¾	0.66	0.66	0.66½	0.65¾	0.66¼	......	0.66	......	......	[illegible]	[illegible]
Hamburgo	0.08	0.08¼	......	0.079	......	0.078	......	0.077	......	0.078	[illegible]	[illegible]
Nueva York	......	9.28¾	......	9.25½	......	9.27½	......	9.23	......	9.26	[illegible]	[illegible]
España	1.18½	1.20½	......	1.21¼	......	1.21½	......	1.20¾	......	1.21	[illegible]	[illegible]
Italia	0.37¾	0.38½	......	0.38¼	......	0.38⅝	......	0.38½	......	0.385	[illegible]	[illegible]
Rep. Argentina	......	3.00	......	3.08	......	3.00	......	3.05	......	2.98	[illegible]	[illegible]
Amberes	......	......	......	0.656	......	0.65½	......	0.65¼	......	......	[illegible]	[illegible]
Suiza	......	......	......	1.60¾	......	1.61¼	......	1.60	......	1.61	[illegible]	[illegible]
Holanda	......	......	......	2.97½	......	3.00	......	2.95	......	2.90	[illegible]	[illegible]
Suecia	......	......	......	......	......	2.07¾	......	......	......	2.05	[illegible]	[illegible]
Viena	......	......	......	......	......	......	......	......	......	0.018	[illegible]	[illegible]

CAMBIO BANCARIO: $ 33.90.-- COMERCIAL: $ 34.20

1 dólar, $ 9.23 3|4; 1 franco, 0.64 3|4; 1 marco, 0.08; 1 lira, 0.37 3|4; 1 peseta, 1.18 1|2; 1 nac. argent. 3.0[illegible]

PREMIO DEL ORO: 164 o|o.

ACCIONES Y BONOS

ULTIMAS COTIZACIONES

	Pagados	Precios	
BANCOS			
Chile	$ 100	193 1|2	tr.
Chile y Arg.	$ 50	68	n.
Concepción	$ 50	89	n.
Curicó	$ 100	128	n.
Edwards	$ 100	100	n.
Español de Ch.	$ 100	154 1|2	c.
Francés de Ch.	$ 50	47	v.
Garantizador	$ 100	10	n.
Hip. de Chile	$ 200	600	tr.
Hipot. y de Créd.	$ 50	39	n.
Hipot. de Valp.	$ 100	130	n.
Industria y C.	$ 20	16	n.
Italiano, Serie A	$ 100	47	n.
Italiano, Serie B	$ 100	83	tr.
Nacional	$ 50	59	tr.
Talca	$ 100	137	n.
MINERAS			
Araca	£ 1	42 3|4	c.
Arauco	$ 10	3 1|8	tr.
Caylloma	sh 5	8	tr.
Colquirí	$ 5	2 1|4	v.
Coronel	$ 20	4	c.
Chacaltaya	$ 12	21	tr.
Chañarcillo	£ 1	16	n.
Choicas	....	8	n.
Condoriaco	...	16	c.
Disputada	$ 25	26 1|4	tr.
Fortuna Colquiri	—	8	n.
Gatico	£ 1	12 3|4	
Guanaco	...	23	tr.
Huanillos	—	10 3|4	n.
Huanuni	£ 1	44 1|2	v.
Lebu	$ 50	92 3|4	tr.
Llallagua	£ 1	269	v.
Lota y Coronel	$ 20 oro	55	v.
Máfil	$ 50	150	v.
Monte Blanco	£ 4	3	c.
Nueva Elqui	$ 10	39 1|2	c.
Oploca	£ 1	60	tr.
Oruro	$ 20	20 3|8	tr.
Parga	$ 20	21	n.
Pintados	—	2	n.
Poderosa	—	15	n.
San Bartolo	20	26	v.
S. José O. Ser. A.	—	8 1|2	v.
S. José O. Ser. B	—	5	tr.
Santa Rita	$ 5	33	c.
Schwager	£ 1	84	tr.
Taltal	$ 10	18	tr.
Tocopilla	£ 1	83	tr.
Totoral	$ 10	8	v.
Tres Puntas	$ 5	46 1|4	c.
Vacas	$ 5	6 1|4	n.
Yaco	—	8	v.
SALITRERAS			
Agua Santa	£ 10	112	n.
Agua Verde	..	21	n.
Alianza de T.	$ 20	3.60	n.
Antofagasta	$ 50	59	v.
Barcelona	$ 10	7 1|2	tr.
Boquete	£ 1	5 3|4	tr.
Chilena	£ 1	21 1|4	tr.
Dones	£ 1	23	tr.
Flor del Desierto	...	50	n.
Galicia	£ 1	38 1|4	tr.
La Unión	$ 20	10 1|4	n.
Lastenia	£ 1	53	tr.
Loa	£ 1	82	tr.
Nueva Castilla	$ 20	20	tr.
Peñón	£ 1	24 1|2	tr.
Perfetti	£ 1	12 1|4	tr.
Perseverancia	$ 20	10	n.
Tocopilla	...	762	tr.
Unión de Taltal	...	0.20	n.
AGRICOLAS Y GANADERAS			
Aysen	£ 1	27	tr.
Gente Grande	£ 1	40	n.
Laguna Blanca	£ 1	81	n.
Ñuble y Rupanco	$ 20	22	tr.
T. del Fuego	£ 1	89	tr.
Río Cisne	£ 1	26	n.
T. del Fuego	£ 1	89	tr.
Vallenar	$ 20	45	n.
SEGUROS			
Alemana	$ 175	305	n.
Alianza Ch.	$ 25	64	n.
América	$ 25	95	n.
Americana	$ 150	250	n.
Araucania	$ 25	45	n.
Anglo Ch.	$ 25	74	n.
Comercial	$ 125	205	n.
Central	$ 25	70	n.
Chilena C.	$ 25	70	tr.
Cóndor	$ 20	12	n.
Esmeralda	...	17	n.
Española	$ 100	270	n.
Estrella	$ 10	18	n.
Francesa	$ 25	185	n.
Franco Chilena	$ 25	80	n.
Internacional	$ 25	75	n.
Italia	$ 100	400	n.
Iberia	$ 62.50	130	n.
Germania	$ 25	40	n.
Mapocho	$ 50	150	n.
Mundial	$ 100	105	n.
Nacional	$ 500	735	n.
Nueva España	$ 125	220	n.
Previsora	$ 50	45	n.
Protectora	$ 25	205	n.
Porteña	$ 10	5	n.
Providencia	$ 20	17	n.
República	$ 50		
Salvadora	$ 83		
Santiago	$ 200	388	n.
Unión Ch.	$ 375	600	n.
Unión Nac.	$ 60	70	n.
Valparaíso	$ 12.50	7	n.
INDUSTRIALES			
Aus. de Maderas	£ 1	0.30	tr.
Buq. y Maderas	$ 50	40	n.
Catres	$ 100	90	tr.
Cemento Melón	£ 1	30 1|2	tr.
Cerv. Unidas	$ 20	33	tr.
Clavos y P. de A.	$ 100		
Chil. de Fósforos	$ 100	100	tr.
Chiclayo	—	36	n.
Diques	$ 100	125	n.
Electr. Industrial	$ 50	94	tr.
Envases y E.	$ 10	9 1|2	tr.
Gas Concepción	—	13	n.
Gas de Santiago	$ 50	48	tr.
Gas de Valp.	$ 50	100	tr.
Globos	$ 100	73	n.
Imprenta	$ 100	92	n
Industrial	$ 20	28 1|2	tr.
Labor. Chile.	$ 25	74	tr.
Malvoa	$ 20	19	v.
Maestranza y G.	£ 2	13	n.
Manuf. Tejidos	$ 100	71	n.
Nac. Cervezas	$ 25	20	tr.
Nac. Fuerza Eléc.	$ 20		
Pan y Galletas	—	22 3|4	n.
Perfumería	—	24	n.
Ref. Penco, oro	$ 13.33	50	tr.
Ref. de Viña	£ 1	46	tr.
Tabacos	$ 20	89	c.
Tejidos Santiago	$ 100	450	n.
Vidrios	$ 100	79	tr.
Volcán	$ 50	54	n.
SOCIEDADES VARIAS			
Bolsa Comercio	$ 50,000	135,000	n.
Bolsa Corredores de Valparaíso	$ 5,000	160,000	n.
Club Hípico	$ 500	7,800	n.
Club Viña	$ 500	410	n.
Feria Izquierdo	$ 100	125	n.
Hipódrom. Chile	$ 1,000	950	n.
Mer. La Vega	$ 100	100	n.
Nac. Vapores	—	10	tr.
Parq Centenario	....	7	n.
Pompas F. La Central	$ 100		
Salinas P. Lobos	....	119	n.
San Bernardo	$ 100	140	tr.
San Martín	...	0.30	tr
Sporting Club	—	11,100	tr.
Tattersall	$ 100	90	n.
Telég. Comerc.	$ 25	52	c.
Transp. Unidos	$ 50	24	tr.
Vapores	$ 25	86	tr.
PETROLIFERAS			
Nacional	$ 2	0.75	tr.

BONOS

Caja £-5 (31 Mar.-30 Set.)	86	n.
Caja 5-1 (31 Mar.-30 Set.)		....
Caja 5-2 (31 Mar.-30 Set.)		....
Caja 6-1 (30 Ab.-31 Oc.)	86	tr.
Caja 6-2 (30 Ab.-31 Oc.)	88	n.
Caja 7-1 (15 En.-15 Jul.)	88 1|2	tr.
Caja 7-2 (15 En.-15 Jul.)	90	tr.
Caja 8-1|2 (31 Mar.-30 Set.)	97 5|8	tr.
Caja 8-1 (30 Jun.-31 Dic.)	97 5|8	tr.
Caja 8-2 (30 Jun.-31 Dic.)	96 1|2	n.
Hipotec. Chile 6-2 (31 Mar.-30 Set.)	81	n.
Hipotec. Chile 7-1 (31 Mar.-30 Set.)	91	n.
Hipotec. Chile 7-2 (31 Mar.-30 Set)	91	n.
Hipotec. Chile 8-1 (31 Mar.-30 Set.)	97 1|2	tr.
Hipotec. Chile 8-2 (31 Mar.-30 Set.)	96	n.
Hipotecario Valparaíso 6-2 (30 Jun.-31 Dic.)		....
Hipotecario Valparaíso 7-2 (30 Jun.-31 Dic.)	82 1|2	n.
Hipotecario Valparaíso 8-2 30 Jun. 31 Dic)	88 1|4	tr.
Garant. 6 (30 Jun.-31 Dic.)	63	n.
Garant. 7 (30 Jun.-31 Dic.)	70	n.
Garant. 8 (30 Jun.-31 Dic)	80	v.
Municipalidad, Febrero 8, (1.o Feb.-1.o Agosto)		....
Municipalidad, Marzo 8, (31 Marzo-30 Setiembre)	92	n.
Municipalidad, Abril 8, (30 Abril-30 Octubre)	90	n.
Municipalidad, Junio 8, (30 Jun.-31 Dic.)	86	n.

BOLSA COMERCIAL DE CHILE

Santiago

Primera rueda

80 Lota y Coronel, al cont., 52.
.00 Marta Lib., Octubre 6, 4 5|8.
300 Marta Lib., Octubre 6, 4 1|2.
1000 Marta Lib., Octubre 6, 4 3|8.
1000 Petróleos, al cont., 0.75.
1500 Marta Lib., Octubre 6, 4 1|4.
300 Marta Lib., Octubre 6, 4 1|8.
2300 Marta Lib., Octubre 6, 4.
300 Caupolicán, Octubre 20, 6 1|4.
100 Marta Lib., Octubre 20, 4 1|8.
100 Marta Lib., 4.
1100 Marta Lib., Octubre 20, 3 7|8.
100 Marta Lib., Octubre 6, 3 3|4.
100 Yaco, Octubre 6, 7 1|4.
100 Yaco, al contado, 7.
100 Chacaltaya, Octubre 6, 21.
2200 Marta Lib., Octubre 20, 4 1|4.
1000 Marta Lib., al contado, 4.
500 Marta Lib., al contado, 4 1|8.
20 Yaco, al contado, 6.
100 Marta Lib., Octubre 20, 4 3|8.
1000 Domeyko, P. H., 1.60.
1000 Domeyko, al contado, 1.60.
800 Marta Lib., Octubre 20, 4 1|2.
500 Marta Lib., al contado, 4 1|4.
100 Chacaltaya, Octubre 6, 21.
2100 Marta Lib., Octubre 6, 4 3|4.

Segunda rueda

800 Marta Lib., Octubre 6, 4 5|8.
2000 Marta Lib., Octubre 6, 4 3|4.
1200 Marta Lib., Octubre 20, 5.
10900 Marta Lib., Octubre 6, 5.
1000 Domeyko, Octubre 6, 1.60.
500 Marta Lib., Octubre 20, 5 1|8.
2500 Marta Lib., al contado, 5 1|8.
6100 Marta Lib., al contado, 5 1|4.
6600 Marta Lib., Octubre 20, 5 1|4
3000 Marta Lib., Octubre 6, 5 1|4.
2000 Marta Lib., Octubre 20, 5 3|8.
100 Marta Lib., Octubre 20, 5 1|2.
4500 Marta Lib., Octubre 6, 5 1|8.
300 Caupolicán y Calacoto, 6.
200 Caup. y Calacoto, Oc. 20, 6 1|8.
1000 Domeyko, Octubre 6, 1.65.
500 Domeyko, Octubre 6, 1 5|8.
3000 Petróleos, al contado, 0.75.
1000 Yaco, Octubre 20, 7 3|4.
1500 Domeyko, Octubre 20, 1.70.
2000 Domeyko, Octubre 20, 1.65.

CHALET PARA POCA FAMILIA

se arrienda, Viña del Mar N.o 8.

Tratar, de 9 a 12, en DELICIAS 745.

Set.-29

Asociación de Productores de Salitre de Chile

De acuerdo con lo establecido en el artículo 63 de los Estatutos, se cita a los señores asociados a Junta General Ordinaria para el Jueves 29 del presente, mes de Setiembre, a las 3 P. M., en la Oficina de la Asociación, Prat N.o 136.

Valparaíso, 13 de Septiembre de 1921.

CARLOS SOUBLETTE, Gerente.

S-29

VALOR DE LA £ EN DOLARES

Los telegramas procedentes de Nueva York, recibidos ayer en los Bancos de esta ciudad, indican las siguientes cotizaciones en oro americano a la vista:

Londres y Río de la Plata $ 3.7[illegible]
Anglo Sud - Americano . 3.71¼
Alemán Transatlántico . . 3.7[illegible]

COTIZACION DE METALES

Cablegrama sobre cotización de metales correspondiente al 27 del actual

Estaño: a 157 2.6 libras esterlinas al contado y a 159.5.0 a plazo. Bajó 0.7.6 libra al contado y [illegible] a plazo.

Cobre: a 68.0.0 al contado y a 68.15 a plazo.

No hubo variación.

COMPAÑIA ESTAÑIFERA DE LLALLAGUA

Telegrama recibido de la Administración general.

Producción hasta el Sábado 24 de Setiembre, 3,734 quintales métricos.

Despachado a la costa, 3,735 quintales métricos.

Existencia en bodega en [illegible] 3,325 quintales mts.

La altura del agua en el muro del tranque era de 41.60 metros.

S. A. FERIA IZQUIERDO

Precios corrientes de la Feria de animales del Martes 27 de Setiembre de 1921

Avenida Beauchef Núm. [illegible]

Terneros de pie, gordos, $ 50 a [illegible]
Terneros de 1 año, 120 a 150.
Vaquillas de 1 1|2 año, 170 a [illegible]
Vaquillas de 2 años, 220 a [illegible]
Novillos de 1 1|2 año, 200 a [illegible]
Novillos de 2 años, 250 a [illegible]
Vaquillas de 3 años, 280 a [illegible]
Novillos de 3 años, 300 a 340.
Novillos a media gordura, 340 a [illegible]
Novillos gordos, 420 a 460.
Novillos mestizos, gordos, 500 a [illegible]
Vacas flacas, 260 a 280.
Vacas a media gordura, 300 a [illegible]
Vacas gordas, 420 a 460.
Vacas mestizas, gordas, 480 a [illegible]
Vacas paridas, flacas, 350 a [illegible]
Vacas par., a 1|2 gord, 480 a [illegible]
Torunos gordos, 500 a 560.
Toros, 400 a 520.
Bueyes flacos, 320 a 350.
Bueyes a 1|2 gordura, 470 a [illegible]
Bueyes gordos, 600 a 650.
Bueyes de trabajo, 380 a 460.
Bueyes mest, gordos, 680 a [illegible]
Potrancas de 2 años, 120 a [illegible]
Potrancas de 3 años, 140 a [illegible]
Yeguas, 60 a 300.
Caballos, 60 a 280.
Mulas, 80 a 120.
Corderos, 28 a 32.
Vacas al peso, 0.98 a [illegible]
Bueyes al peso, 0.95 a 1.08.
Novillos, 0.98 a 1.08.

MATADERO PUBLICO

ENCIERRA DE HOY

Ganado mayor		Ganado menor	
Bueyes	67	Corderos	[illegible]
Novillos	97	Cerdos	[illegible]
Vacas	120	Cabros	[illegible]
En vara	71	Terneros	[illegible]
Total	355	Total	[illegible]

PRECIOS DE LAS CARNES

		El kilo
Carne buey	1.a	1.50 a [illegible]
Id. id.	2.a	1.40 a [illegible]
Id. id.	3.a	1.00 a [illegible]
Carne novillo	1.a	1.55 a [illegible]
Id. id.	2.a	1.45 a [illegible]
Id. id.	3.a	1.00 a [illegible]
Carne de vaca		Igual [illegible]
Carne cordero	1.a	2.40 a [illegible]
Id. id.	2.a	2.00 a [illegible]
Id. id.	3.a	0.80 a [illegible]
Carne oveja	1.a	1.70 a [illegible]
Id. id.	2.a	1.40 a [illegible]
Id. id.	3.a	0.80 a [illegible]
Carne cabro		No hubo
Carne cerdo	1.a	1.80 a [illegible]
Id. id.	2.a	1.70 a [illegible]
Id. id.	3.a	1.20 a [illegible]
Grasa en rama		1.55 a [illegible]
Sebo ovejuno		1.00 a [illegible]
Cuero vacuno, macho		1.20 y [illegible]
Cuero vacuno, hembra		1.90
Cuero ovejuno, la docena pesos.		48.00 a [illegible]

COMPRA-VENTA DE PROPIEDADES

Don Octavio Martini Z. compró a don Juan Greene C. la casa y sitio número 34 de la calle de Lira, en $ 60,000.

—Don Eugenio Gellona compró a don Juan P. Frinck la parte norte del sitio número 4 de la Población Los Leones, manzana E de la comuna de Providencia, en $ 13,000.

—Don Jorge Saavedra R. compró a doña Sofía Haberland una propiedad ubicada en la Población [illegible]ño, en $ 24,000.

—Don Enrique Pero compró a don Manuel Camilo Vial la propiedad número 208 a 210 de la calle de Andrés Bello, en $ 31,000.

—Doña Isolina Morales v. de Morales compró a don Manuel Murúa P. la propiedad número 111 de la calle de Molina, en $ 40,000.

—Doña Fermosina Madariaga [illegible] R. compró a don Alfredo [illegible] Valenzuela, en $ 47,500, la casa quinta número 3140 ubicada en la Avenida Irarrázaval.

—Don Nicanor Valdés compró a don Bernardino Julliet Ossa el sitio número 17 de una propiedad ubicada en la calle de Moneda, en $ 31,[illegible]

—Don Jorge Santelices compró a don Alfredo Díaz Ar[illegible]eta la propiedad número 2811 de la Avenida de Yungay, en $ 55,362.45.

—Don Alfredo Ugarte Arrau compró a la Caja de Retiro y Previsión Social de los Ferrocarriles del Estado, la propiedad número [illegible] de la calle de Los Capuchinos, en 24,000 pesos.

GUIA DE CORREDORES DE LA BOLSA DE COMERCIO

LUIS RAMIREZ SANZ
AUGUSTO OVALLE CASTILLO
Bandera 55.—Teléfono 2611.

Carbón de Máfil

Combustible ideal para cocinas, a $ 15.00 los 100 kilos, puesto a domicilio. Es el mejor carbón en plaza, no quema las cocinas, es muy económico y se entrega entero sin nada de molido.

Pídalo a

AUGUSTO VICENCIO

Pasaje Matte N.o 41.— Teléfono 3656. — Agente exclusivo de la

SOCIEDAD CARBONIFERA DE MAFIL

Avisos clasificados

ARRIENDOS (Necesitan)

NECESITO ARRENDAR ALMACEN habitación, barrio comercial, carro. Ofertas: Casilla 1581. 416-S-29

CASA CERCA CENTRO PAGO 300 pesos. Oferta carta: Agustinas 1441. 449-28-S

NECESITO ARRENDAR ESQUINA con pieza o departamento grande. Correo D. V. 3. 28-S.

ARRIENDOS (Ofrecen)

DEPARTAMENTOS, PIEZAS, ASOleados, con sin pensión. San Isidro 618. S-30

$ 115. ARRIENDASE COMODA CAsita Avenida Independencia 1062. Tratar: interior teatro. S-29

$ 50 CASITA 4 PIEZAS, CALLE Atacama 3045. Pasaje Farías. 30-s

SE ARRIENDA UNA CASA. RUIZ Tagle 415. S-30

SE ARRIENDA CASITAS DE 3 Y 4 piezas, solo a gente decente en la calle San Ignacio, Aldunate y Herboso, entre Diez de Julio y Blanco Encalada, frente a la Escuela Militar, a 140, 130 y 100 pesos. Tratar: Aldunate 724. 742-S-28

ALMACENEROS, LOCAL EXTENso, construcción moderna, estuco imitación piedra, iluminación exterior de gran lujo. Situación esquina y en el mismo edificio donde se levanta el Gran Teatro O'Higgins. Cánon $ 550. San Pablo esquina Cumming. 188-28-S

UNA O DOS PIEZAS ARRIENDAse, asoleadas, electricidad, cerquita Matta. C. Henríquez 1070. S-28

ESQUINA PARA ALMACEN O NEgocio con buen departamento habitación, arriendo. Agustinas 2487. 2-Oct.

ARRIENDO CASITAS UNA, DOS piezas, cómodas para empleados. — Gálvez 249. S-29

ARRIENDO PIEZAS DESDE 25 pesos. Barroso 81. O-2

SE ARRIENDA UN DEPARTAmento de 3 piezas. Moneda 815. S-28

ARRIENDASE CASA NATANIEL 647, ocho piezas fuera dependencias. Hall, patio, electricidad. Tratar: Agustinas 830. S-29

SITIO GRANDE ARRIENDO CERco Plaza Italia. Pormenores, casilla 1750. S-28

ARRIENDASE ESQUINA COMERcial con 10 habitaciones, fuera ley de alcoholes. Chacabuco 32, esquina de Romero. O-1

ARRIENDO COMODA CASA HAbitación con comodidades para cualquier industria o establo. Cuevas 934. 30-S.

ARRIENDO DOS PIEZAS A LA CAlle. Rosario 936. 30-S.

ARRIENDO PIEZA CENTRAL, caballero. Carmen 177. 28-S.

ARRIENDO PIEZAS AMOBLADAS, casa familia, Ricardo Santa Cruz 569. 29-S.

ARRIENDASE DOS PIEZAS CALLE, sin muebles, caballero extranjero, formal. Agustinas 1564. 420-S-29

ARRIENDASE DEPARTAMENTO cinco piezas. Carrión 1331. 401-S-29

$ 250, ARRIENDO CASA 12 PIEzas, dependencias, hall, gallinero, luz eléctrica, carro puerta. Chiloé No. 2022. 399-S-30

ESTADO 223 ARRIENDASE PIEza a la calle o departamento, casa de familia. 398-S-30

OFICINA LUJOSA, PUERTA CAlle, doy en arriendo $ 100, $ 200. Compañía 1301. 456—29—S

270 ARRIENDASE CASA 8 PIEzas, fuera dependencias. Gas, luz eléctrica Dominica 383. 434-28-S

ARRIENDO DEPARTAMENTO 3 piezas. Avenida Francia 1148. 507-30-S

ARRIENDASE A CABALLEROS solos, dos piezas amobladas, luz eléctrica, balcón calle, casa extranjera, Santa Rosa 260. 499-30-S

$ 50 PIEZA AMOBLADA. SERRAno 166. 501-29-S

ARRIENDASE CASA, ESQUINA, con hall, 10 piezas, fuera servicios, buen barrio, 600 pesos. Morandé 291. Oficina 2 502-28-S

ARRIENDO CASA ALTOS Y BAjos, 12 piezas, luz eléctrica, $ 250. Maestranza 1198. 29-S

ARRIENDASE CASA ALTOS, Prat 581: Gas luz eléctrica. Canon $ 350. Verla 1 a 3. Tratar 573 o Merced 313. 504-28-S

UNA O DOS PIEZAS ARRIENDAse, asoleadas, electricidad, cerquita Matta. C. Henríquez 1070. 2-O

ARRIENDASE DEPARTAMENTO tres piezas, luz eléctrica. Madrid 979. S-28

ARRIENDO CASA HABITACION con linda esquina para negocio. Bascuñán 1098, llaves al lado. Tratar: Avenida Matta 636. S-28

$ 80, 65, OCASION PARA OBREros, casitas independientes, tres, cuatro piezas, todo servicio, en cités centrales. Tratar: Marcoleta 432. Heber Vergara von Blaessinger. S-28

COMODO DEPARTAMENTO CENtral. Arriendo. San Pablo 1547. S-28

$ 150, ARRIENDO CASA CINCO piezas calle, Gálvez cerca Santiago Tratar: Fuentealba. Bandera 562. 28-S

$ 90, ESQUINA Y TRES PIEZAS, estanterías, luz eléctrica. San Francisco 1910. 28-S

SAN DIEGO 1269, SE ARRIENDA un departamento. Se compone de un buen almacén, con reja de fierro, 2 piezas y un patio. Además hay un sitio grande para industria hacer galpón, etc. Instalación de luz eléctrica, gas, etc. 28-S

$ 100, ARRIENDASE PIEZA Y Pensión, Nueva Valdés 1006. 28-S

ALTOS NUEVOS, DECORADOS, arriendo. Unión Americana 53. 29-S

ARRIENDO ESPACIOSA Y COMOda casa habitación, hermosa vista, frente Parque Forestal. Canon módico. Merced N.o 8. 29-S.

ARRIENDO UNA O DOS PIEZAS Santa Rosa 670. 29-s

$ 440 ARRIENDO PARA 1.o OCTUbre, cómoda casa bajos, 8 piezas, toilette, hall, 4 servicio, galerías, parrón, gallinero, luz eléctrica, gas. Huérfanos 2970. S-28

ARRIENDO $ 200 CASA MODERNA, 5 piezas, servicios, patio, etc., una cuadra Forestal. Dardignac 97. S-29

ARRIENDO CASITA AMOBLADA. Tratar: Miraflores 382. S-29

ARRIENDASE DE ESQUINA O véndese buena situación para almacén dulcería, cafetería, con elegantes instalaciones, completa. Tratar: Merced, de 8 1|2 a 10 1|2 A. M. 366-28-S

DEPARTAMENTO, LUZ, BARATO: Coquimbo 550. 28-S

$ 160 ARRIENDASE CASA 5 PIEzas, local para bodeguita, cualquier negocio, si se desea puesto de leche, tiene producción de un fundo de los al rededores de Santiago, que la pueden remitir a dicho puesto. Grajales 1946, de 2 a 5 P. M. 28-S.

ARRIENDO DEPARTAMENTO, Altos, a persona honorable. S. Diego 448. 28-s

ARRIENDASE CASA NATANIEL 655, ocho piezas fuera dependencias, hall, patio, electricidad, gas. Tratar: Agustinas 880. 29-s

EXTRANJEROS: ARRIENDO A Caballeros, matrimonio sólo, espléndidas piezas, asoleadas, higiénicas, totas comodidades, jardines, quinta, Media hora del centro con carro 11. Avenida Manuel Montt 694. 28-s

$ 280 ARRIENDASE CASA SERRAno 436. Ver, de 1 a 5. 28-s

BUEN LOCAL CON INSTALACIOnes garage, adecuado para bodega o industria, con casa habitación, arriéndase. Aldunate 816. Tratar: Huérfanos 769. 29-S.

$ 120 CASITA CINCO DEPARTAmentos, hall Avenida España 166. 348-30-S

PIEZA AMOBLADA, BARRIO Plaza Yungay, necesito 1.o Octubre. Casilla 118 D. 28-S.

$ 1,000 CALLE VIÑA DEL MAR. Lujoso chalet amoblado, 6 habitaciones y servicios. Sin muebles, 600 pesos. Jorge Cristi. Catedral 1109. 28-S.

$ 900 DIECIOCHO 775, 11 HABITAciones, parquet, decoradas y servicios. Jorge Cristi. Catedral 1109. 28-S.

$ 600 DIECIOCHO 779, ALTOS 7 habitaciones, parquet y servicios. Jorge Cristi, Catedral 1109. 28-S.

$ 350 LIBERTAD, ALTOS 8 HABItaciones, electricidad y servicios. Jorge Cristi. Catedral 1109. 28-S.

$ 320 COCHRANE. BAJOS, 6 HAbitaciones, dos patios, electricidad y servicios. Jorge Cristi. Catedral 1109. 28-S.

$ 180 VICUÑA MACKENNA, TERcera cuadra, 5 habitaciones, electricidad y servicios. Jorge Cristi. Catedral 1109. 28-S.

$ 160 VICTOR MANUEL. ALTOS, 9 habitaciones, galería y servicios. Jorge Cristi. Catedral 1109. 28-S.

$ 60, 75, ARRIENDASE CASITA, luz eléctrica. Carmen 197. 29-S

ARRIENDO ALMACEN CON HAbitación. Gay 2518. 29-S

110, 120, CASA TODA COMODIDAD. Huérfanos 2849, administración. 29-S

ARRIENDASE ALTOS, MATUCAna 37, una cuadra estación Ferrocarriles. Canon, $ 175. 28-S

$ 120 CASA ALTOS CUATRO PIEzas, luz eléctrica, arriendo. Manzano 263. 28-S.

ARRIENDASE CASA EN BAJOS, tres patios, gallineros, electricidad, parquet, lavatorios, desagües. Compañía 1926. Verla, de 2 a 5. 28-S.

DEPARTAMENTO ALTOS, INDEpendiente, cuatro cuadras Vicuña Mackenna, arriéndase. Daríase pensión. Avenida Condell 1808. 28-S.

ALHAJAS

COMPRO PLATINO. COMPAÑIA 1023. S-30

NO VENDA SUS ALHAJAS SIN consultar "La Royal", Estado 273. Paga su valor. O-5

BRILLANTES, PERLAS, ORO, Platino, joyas en general, compro al mejor precio de plaza. Moneda 937. Oct-[illegible]

OCASION: ANILLO BRILLANTES grandes, vendo. Verlo: Santo Domingo 965. 474-29-S

ANIMALES

VENDO PERROS COLLI COCHRAne 462. 28-s

PERRITOS LULU, FINISIMOS, vendo barato. Alonso Ovalle 625. S-28

CABALLO TROTON TIRO SOLO, vendo. Avenida La Paz 2. S-28

VACA NUEVA, 8 LITROS VENDO, Gálvez 435 59—29—S

PERRO GUARDIAN, PREFERIBLE policial, compro. Casilla 2967. S-28

LINDO POTRO PERCHERON SE vende. Gálvez 160. 28-S.

AUTOMOVILES Y CARRUAJES

AUTOMOVIL PARTICULAR, ELEgante, arriendo a familia. Casilla 3418. 29-S

2 NEUMATICOS 820x125 Y UNO 32x4, vendo ocasión. Tocornal 381. S-28

REPUESTOS DE TODAS CLASES de auto vendo a mitad de precio, Moneda 2215. 29-s

AUTOMOVIL "RENAULT", cerrado, se vende en Viña del Mar, calle Valparaíso 276. Garage "América".

AUTO CHANDLER SIETE ASIENtos, turismo, en perfecto estado, vendo, de ocasión. Nataniel 405. 30-s

SE COMPRAN CORONAS Y PIñones Maxwuel. San Diego 1271. 29-S

CAPOTA DE AUTOMOVIL DODGE, perfecto estado. Véndese. Delicias 404. 189-28-S

VENDO FORD MUY BUEN ESTAdo. Irarrázaval N.o 2581. Ñuñoa. S-28

DUEÑO DE AUTO FORD OCASION realizo repuesto corona biela, cono, cubeta, balita, candado, etc., legítimo. Fontecilla 166. s-28

PARADA ARNESES DE LUJO IMportados, vendo ocasión o cambio por arneses de viaje para el campo. Ejército 232. 407-S-28

VENDO AUTOMOVIL MARCA Ford de arriendo, en muy buen estado, barato. Calle Lira N.o 889. 474-28-S

$ 1,600 REGALO FLAMANTE AUto inglés, chico, sólido y económico, García Reyes 37. 483-29-S

ARRIENDO AUTOS DE LUJO, TUrismo 7 asientos, horas, días semanas. Providencia 1125. 508-1-O

COMPRO AUTO DODGE O FORD en perfecto estado, presentarlo de 3 a 5 P. M., en Agustinas 1185. S-28

NEUMATICOS USADOS EN PERfecto estado, de ocasión, vendo: 30x3, 30x3 1|2' 31x4, 33x4, 34x4, 34x4 1|2, 35x4 1|2. Taller de Vulcanización y costura de forros. Bulnes 3 B. S-28

MOTOCICLETA INDIAN, EN PERfecto estado, vendo. San Pablo 938. 412-S-29

OFREZCO EN ARRIENDO POR meses o posturas victoria particular y couppee elegante. Lillo 337. 396-O-2

CARRETELA OCASION VENDO. Verla, 3 a 4. Toesca 2551. 28-S

VENDO LINDO COCHE DOS RUEdas, dos asientos Independencia 2029. 485-29-S

CARRETELA NUEVA, FIRME, CON buen apero y yegua grande, de tiro solo. Subercaseaux 120. 411-S-29

CARRETON PARA MATERIALES, vendo. General Velásquez N.o 27 A. 28-S

COMPRO CARRETON LECHERO con reparto. Tratar: Moneda 2075. 30-S

COMPRA-VENTA VARIAS

LA GRAN OCASION, COMPRA A domicilio toda clase de ropa y calzado de caballero de cuerpos delgados. Pago buenos precios. Dirigirse a Custodio Aguilera, San Pablo 2270. D—31

RESORTES PARA MUEBLES, BArato, vende. Agustinas 2437. 631-S-29

SILLAS! SILLAS! SILLAS! EXPOsición permanente y venta. San Diego 139 B. O-24

INGENIEROS: NIVEL FRANCES marca Ateliers H. Morin y Gensse, véndese ocasión. Perfecto estado y completo Delicias 404. 190-28-S

ARNESES PARA CARRETONES camiones, tiro solo y pareja, material sólido, garantido, vende la Talabartería Americana, San Diego 973. 13-O

COMPRO ESTANTERIA CON MEsón. Prefiérese de almacén grande. Construcción sólida. Delicias 404. 187-28-S

ARNESES PARA CARRETONES, camiones, tiro solo y pareja, material sólido, garantido, vende la Talabartería Americana. San Diego 798. 30-S.

GANGA PARA COMERCIANTE. Puente 582. Se vende de ocasión un lote de casimires, colchas, carpetas, poncho lana. Toso. S-28

ALAMBRE N.o 14 0.60 Cm. LARGO, muy barato, realizo. Agustinas 2437. S-29

CORREA PELO DE CAMELLO DE 6 pulgadas, compro. Huérfanos 817. S-28

MALETA-ARMARIO Y ESTUFA parafina, vendo de ocasión. Santa Rosa 328. S-28

PAPAS DE LOS CANALES, VENdo 100 sacos, puestos Estación Malloco Carrera 596. 353-28-S

AZUL A GRANEL DE 1.a CLASE se vende por kilos en A. Prat 1965. 1-O

SE VENDEN UTILES DE CARNIcería. Avenida Matta 510. 29-S

CARBON DE PIEDRA VENDO cuatro toneladas. Exposición [illegible]

ROMANA 300 KILOS, NUEVA DE ocasión, vendo. Carmen 941. 29-S.

BOTELLAS NEGRAS 1|4 PARA 275 gramos, vendemos partida de consideración. San Antonio N.o 248, o casilla 73 D.

OCASION: VENDESE MAQUINA coser de pie, Singer. Nataniel 407. 29-S.

8 TARROS PARA LECHE DE CINcuenta litros y 3 enfriaderas de cincuenta y cinco litros, sin uso se vende de ocasión. Tratar Lo Ovalle, paradero 20. R. Fernández. 406-S-29

VENDO ARNES IMPORTADO Y varios muebles. Lillo 337. O-2

BUEN NIVEL DE INGENIERO Y máquina Singer, siete cajones, vendo baratos. Maestranza 1307. 461-28-S

MEDIDOR GAS VENDO BARATO. Maestranza 864. 476-28-S

MAQUINA HELADERA Y BOTES vendo. Castro 558 496-28-S

COMPRO ESCALERA LIVIANA, PIno oregón, uso almacén, cinco a seis metros. Estado 61. 514-28-S

COCINA ECONOMICA REGULAR tamaño necesito. Escribir casilla 2967. S-28

PAPAS AMARILLAS, ESCOGIDAS $ 17 saco; leñas: taihuen $ 10; parra $ 8 cien kilos. La Paz, Barroso 44. Teléfono 2340. S-29

ROMANA, CAJA FONDOS, COCInita gas, campana 1 3|4-3. Bandera 848-12. 28-S

ESPARRAGOS FRESCOS. DEPOSIto: J. Nicolás Rubio. Libertad 41. 28-S

COMPRO OCASION MOLDES BAñitos heladeros. San Alfonso 170. 2-O

COMPRO LEÑA MONTE, PRIMERA mano. Bascuñán 96. 28-S

DE OCASION VENDO RICA COcina a gas con horno y caldero, fabricación francesa, muy económica. San Antonio 844. 29-S.

CARBON ESPINO 1, $ 10.20; CARbón quillay 1, $ 6.50; papa amarilla $ 15.50; leña espino, 100 k., 9. Todo puesto a domicilio.— Rodolfo Pilliphi N.o 88. 30-S

VENDO MOSTRADOR DE FIERRO con cubierta de mármol. Moneda 1508. 28-S.

MAQUINA APARADORA, TUBO, perfecto estado, vendo ocasión. Victoria 745. 29-S.

COMPRA-VENTA NEGOCIOS

VENDO BODEGUITA POCO CAPItal, muy buena venta diaria. Eyzaguirre esquina Valdés. 29-S.

EN $ 250 VENDO NEGOCIO MEnestra. Martínez Rozas 2160. Arriendo barato. S-28

POR AUSENTARME VENDO NEgocio abarrotes, buena situación, poco capital. Arturo Prat 1602. S28

SE VENDE LAVANDERIA. VERLA: Gálvez 571. 225-S-30

SE VENDE UNA GRAN LAVANDEría, bien instalada, con buena clientela. Diez de Julio N.o 152-A. S-29

SE VENDE ANTIGUA CARNICEría con venta de 350 pesos. Dirigirse a Huérfanos 2376. S-29

POR VIAJE VENDO PEQUEÑO NEgocio con casa habitación, arriendo barato, luz. Conferencia 412. S-29

$ 1,500 VENDO CARNICERIA, LINdas instalaciones. Local, barato con comodidades. Utilidades comprobadas. Santa Rosa 1155. S-29

NEGOCIO LUCRATIVO VENDO 40 mil pesos. Datos, casilla 3980. 2-O.

POR AUSENTARME VENDO HOtel Petit. San Pablo 2356. 28-S

POR VIAJE SE VENDE NEGOCIO abarrotes. Brasil 751. 360-30-S

DE OCASION VENDO HOTEL Restaurant bien acreditado, segunda categoría, fuera 200 metros. Verlo y tratar: Maipú 11. S-29

VENDO EN BUENA SITUACION Bar y Restaurant libre de los doscientos metros, clasificado de 2.a categoría. Diez de Julio 122. S-28

PELUQUERIA VENDO, MUY Buena situación. Mapocho 1084. 36428-S

VENDO NEGOCIO ABARROTES, poco capital, arriendo barato. Huemul 1210. 29-S

OCASION, VENDO ALMACEN POco capital por no poderlo atender. Santa Rosa 1801. 1-O

CARNICERIA SE VENDE BUENA venta. Carmen 1002. 29-S

COMPRO LAVANDERIA QUE SEA central, bien instalada y que tenga buena clientela. Ofertas: Huérfanos 3047, casa H. 27-S.

CARNICERIA MUY CENTRAL CON buena venta, vendo o arriendo. Compañía 1698. 29-S.

KIOSCO LUSTRAR, GRANDE, VENdo de ocasión, Portal Vega Central, almacén "La Colmena". 418-S-29

VENDO ALMACEN, POCO CAPItal Gálvez 806. 466—30—S

CARNICERIA, VENDO O ARRIENdo instalada buena clientela. San Isidro 502. 467—30—S

AL COMERCIO. — RAMON BUStello ruega a sus acreedores se sirvan mandarles un duplicado de sus cuentas, por tener el negocio en tramitación de venta, en el término de tres días; después de este plazo no responderé por cuentas que se presenten. 483-30-S

SE VENDE ACREDITADO HOTEL Cóndor, Meiggs 72. Establecido hace 24 años. Tratar: Agustinas 1252. 503-29-S

$ 800 VENDO NEGOCITO ABARROtes, por viaje. Avenida Inglaterra 1134. 505-28-S

¡NEGOCIO! QUE PRODUCE 25 PEsos diarios líquidos, de todo gastos por arriendo, vendo por ausentarme Calle Rancagua 65. 450-28-S

VENDO CONCESION DE UN CENtro fuera de categoría. Independencia 812. S-28

JOYERIA Y RELOJERIA MUY acreditada, vende Compañía 1832. S-30

CON ESTA FECHA HE COMPRAdo la peluquería de Juan Villegas. San Diego 1834. No respondo por ninguna cuenta pasado tres días. Carmelo Atal.— Santiago, Setiembre 26 1921. 29-S

VENDO BAR, RESTAURANT, SEgunda categoría. Cochrane 797. 29-S

SE VENDE UN DEPOSITO DE LIcores, poco capital buena clientela, Nataniel esquina Victoria 1401. 28-S

LUSTRIN DOS ASIENTOS VENDO. Victoria 1225. 28-S

VENDO NEGOCIO MENESTRAS. esquina Cité. Avenida San Luis N.o 1402. 29-S.

CARNICERIA VENDO $ 600. LOcal higiénico, arriendo barato. Venta diaria $ 120. Pinto 1668. 29-S.

OCASION: VENDESE $ 350, NEGOcio abarrotes, instalado, espléndida situación; también armazón, mostrador, cocina económica y mesa corredera. San Luis 1302 esquina Maruri. 28-S.

INSTRUCCION

INUTIL ESTUDIAR PARA OLVIdar. Pregunte cómo decuplicar su memoria a The Roth Memory Course C.o, Casilla 2464, Santiago de Chile. 28-S.

INSTITUTO "VENEGAS SALAS", Plazuela Santo Domingo. Enseñanza cinco pesos.

INSTITUTO MERCANTIL, ENSEñanza Comercial y de Humanidades. Fundado 1904. El primero en Chile en su género, según estadística oficial. Contabilidad Comercial, Industrial, Bancaria, Agrícola, Salitrera, Ferroviaria, Fiscal, Oro y Billetes, de Sociedades Mutuas, Colectivas, Comanditarias, Anónimas o Participación); Aritmética Comercial, Castellano, Redacción Mercantil, Francés, Inglés (Alemán), Italiano, Latín o Griego); Taquigrafía, Escritura a Máquina, Legislación Civil, Comercial, Aduanera, Consular, Caligrafía, Geografía, Moral; enséñase por $ 35 y 20 mensuales, según curso, todos los ramos. Estado 239. Pensionado (ayúdase en clases individuales). Prospectos. S-28

¡OJO! "ESCUELA NACIONAL DE Masajistas". — Apresurarse antes cerrarse matrícula; nuevos cursos, rápidos, científicos, económicos. Diplomas válidos. Facilidades. "Masaje-médico", "Belleza femenina". "Pedicuría científica". Pídanse prospectos. Director: Profesor Díaz Gascogne. Estado 363. S-28

LIBROS Y ESTAMPILLAS

LIBRERIA HEMETTE Y FRIAS, Bandera 54. Ultimos días de realización. S-28

COMPRO LIBROS USADOS. VOY a domicilio. Vendo "El hombre y la tierra", de Eliseo Reclus. Avenida Matta 321. 28-S.

OBJETOS PERDIDOS

RUEGO A LA PERSONA TOMO paquete extraviado el Domingo 25 en tren último de Melipilla, sírvase devolverlo a Libertad 11. 28-S

DIVERSOS

HOJAS GILLETTE 1.60 DOCENA, afílanse. Portal Fernández Concha, Kiosko 9 1|2. S-30

¡MAESTROS ZAPATEROS! LA suelería El Cóndor siempre dispuesta a servir a su clientela, venderá sus artículos a precios antiguos. Suela desde $ 3.50 el kilo; descarnes, cabritillas, box-calf, badanas y todo artículo concerniente al ramo. San Pablo, entre Herrera y Maipú. 30-S

CERTIFICADO: ALGUN TIEMPO sufrí de un fuerte reumatismo. Tenía grandes dolores e hinchadas las piernas y brazos. Un dineral gasté en remedios sin mejorarme. Desesperado ya de dolores, fuí a ver al médico de esta ciudad, quien me recomendó el famoso remedio "Higromus", del doctor Gloger. Lo usé y con 6 fricciones desaparecieron la hinchazón y los dolores. — Pitrufquén, 25 Mayo 1921.—Francisco Carrasco Díaz, calle Balmaceda, Casilla 183. "Higromus" se vende: Botica Greve, Ahumada 246. O-23

MAQUINA ESCRIBIR UNDERwood, perfecto estado, vendo de ocasión. San Antonio 65. 29-s

APARATOS AFEITAR ASIENTANse $ 1.20 docena hojas todas marcas. Huérfanos 710. O-3

ADOQUINES NUEVOS Y USADOS vendo. Avenida La Paz 2. S-29

PELUQUEROS, PIEDRAS ASENtar navajas arbolito, isopos, pasta goma, rociador, llegaron. Merced 427. S-28

DESEO VER NICANOR FERRER. —E. A. C. Interésale, Huérfanos 3047, casa H. 28-S.

CAMBIO ANILLO DE BRILLANTE por una escopeta de dos cañones, gatillo oculto, calibre 16. Alonso Ovalle 1026. 28-S.

SILLAS! SILLAS! SILLAS! VENta y exposición permanente. Ventas a plazo. San Diego 139 B. O-30.

EL QUE SUSCRIBE DESCUBRIDOR y accionista de la Compañía Mineras de Los Sauces ruega encarecidamente a todos los señores accionistas no faltar a la reunión del 30 del presente, calle Estado No. 33, a las 6 P. M., por tratarse de asuntos de mucho interés y poder avanzar en las negociaciones pendientes, que por falta de asistencia no se ha podido terminar.—Aquiles Sey Arangua, Ingeniero de Minas. 417-S-28

SE VENDE UNA DIVISION PARA oficina. Avenida Miguel Claro 319, Providencia. 95—28—S

BANCO CARPINTERO CHICO, completo, modelo escolar, desarmable, compro de ocasión. Avenida Matta 553, en las mañanas. 463-29-S

NECESITO VER A JOSE T. QUIroz C. Dirigirse: Santa Filomena, Cité Cruz 24, Z. Eufrosina P. 426-28-S

AGRADECERE A QUIEN ME DE noticias del señor Carlos Arias Aldames. Blanca González. Correo 4. Santiago. 490-28-S

GRATIFICARE AL QUE ME DE noticias de un caballo tordillo grande y otro mulato colorado perdidos el Domingo Maestranza 1196. 51229-S

BILLAR, VENDO. DELICIAS 1633. 515-2-O

COMPRO MUEBLES, ROPA USAda y planchas de zinc. Casilla 6005. S-30

SOCIO CAPITALISTA CON $ 20,000 para dar impulso a negocio establecido, asegurando una utilidad líquida de $ 2,000 mensuales. Delicias 2732. 28-S

ALFOMBRAS LIMPIO, LAVO. TEléfono 2337. Purísima 283. 28-S.

HOTELES Y PENSIONES

PENSION EXCELENTE, PIEZAS, departamentos, casa tres patios, huerto. San Isidro 618. S-30

BUENAS PIEZAS CON PENSION arriendo a matrimonio o jóvenes solos. Situación central. Serrano 347. S-28

$ 120 PIEZA Y PENSION CABAllero solo. Casa familia. San Pablo 2029. S-29

ARRIENDO PIEZA CON PENSION, Prat 212. 830-28-S

UNA, DOS O TRES PIEZAS AMObladas arriendo centrales Puente 562. 191-30-S

PENSION MEDIA CUADRA ESTAción Mapocho, piezas amobladas desde 90. Bandera 830. 181-28-S

PENSION CON PIEZA, PRECIO módico, casa familia honorable. Bandera 835. S-28

DEPARTAMENTOS LUJOSOS Y piezas a la calle, con y sin pensión. Todo confort, dos cuadras de Gath y Chaves. Claras N.o 237. S-29

ARRIENDASE PIEZA CON PENsión, casa familia. Santa Rosa 36. 215-S-29

BEZANILLA 1348 ARRIENDO SAlón grande, luz eléctrica, un paso Escuela Medicina. Daríase pensión. Casa sin pensionistas. S-28

FAMILIA HONORABLE OFRECE piezas con sin muebles. Departamento. Riquelme 846. S-28

FAMILIA ARRIENDA PIEZAS con pensión. Serrano 67. S-29

ESPLENDIDO DEPARTAMENTO con pensión. Carmen 135. S-28

PENSION MADRILEÑA PIEZAS con pensión. Rosas 1022. 29-s

ARRIENDASE BUENAS PIEZAS. amobladas o sin muebles, con buena pensión, casa familia honorable. Sto. Domingo 1220. 29-s

MATRIMONIOS, OFREZCO LINdos dormitorios con pensión, $ 6 y $ 7 diarios. Maestranza 543. 30-S.

CON PENSION ARRIENDO PIEZA calle. Unico pensionista. San Pablo 2406. 29-S

ARRIENDO PIEZA BALCON CON sin muebles, pensión matrimonios, caballeros. Catedral 247. 2-O

FAMILIA HONORABLE ARRIENda piezas amobladas con o sin pensión. Rosas 1340. 354-28-S

PIEZAS O DEPARTAMENTO, Perfecto aseo, con pensión arriéndase. Maestranza 106. 355-30-S

CASA HONORABLE ARRIENDA pieza amoblada, pensión. Brasil 44. 356-28-S

ARRIENDASE PIEZA CON PENsión a caballero distinguido. Informes: San Martín 114. 359-30-S

PIEZA GRANDE, BALCON, CON sin muebles, pensión se arrienda. Unión Americana 349. S-28

SEÑORA SOLA NECESITA PIEZA pensión. Dirección: R. C., Correo Central. S-28

CASA FAMILIA ARRIENDASE excelentes piezas con pensión, comida sana, abundante. Nataniel 497. 29-S.

EN CASA RESPETABLE ARRIENdo pieza calle, a persona honorable amoblada, con pensión. San Martín No. 655. 415-S-29

FAMILIA SUIZA ARRIENDA BUEnas piezas con pensión. Moneda 613. 405-O-5

ARRIENDO PIEZAS BALCON CAlle, con pensión, baño, luz eléctrica. Serrano 181. 488-29-S

SE ARRIENDA PIEZA CON PENsión a persona honorable, precio módico. San Isidro 830. 450—29—S

CASA FAMILIA OFRECE PIEZAS con pensión. Santo Domingo 1346. 468-30-S

ARRIENDASE UNA PIEZA CON pensión matrimonio honorable. Gorbea 2858. 469-30-S

CABALLEROS, MATRIMONIOS encontrarán pieza calle, ventilada y pensión. También baño. San Francisco 155. 471-30-S

CENTRALISIMO ARRIENDANSE piezas con pensión días, meses Catedral 1257. 480-7-O

PIEZA Y PENSION OFRECESE casa familia, sin otros pensionistas, casi esquina Matta. C. Henríquez 1070. 2-O

EXTRANJERO, PIEZA INDEPENdiente, amoblada, sin pensión, casa respetable, sin pensionistas. Alonso Ovalle 611. S-28

EN PRAT 431, CASA DE RESPEto, se arriendan piezas con muy buena pensión. S-28

SE ARRIENDAN PIEZAS CON O sin pensión. Artesanos esquina Independencia N.o 999.

PIEZAS CON PENSION, CON O sin muebles. Santa Rosa 217. O-1

ARRIENDO PIEZA CON PENSION, matrimonio o dos jóvenes. Prat 579. S-28

ARRIENDO PIEZAS BALCON CON sin muebles, pensión, matrimonio caballero. Catedral 2471. O-3

CON PENSION ARRIENDO PIEZA calle único pensionista. Santo Domingo 2406. S-30

ARRIENDO PIEZA, PENSION, SEñora o matrimonio respeto. Brasil 35. 29-S

ARRIENDO LINDO SALON, CON sin pensión. San Antonio 265. 28-S.

SE ARRIENDA UNA PIEZA AMOblada, con o sin pensión, a caballero solo, en casa de familia de respeto en Miraflores 163. 29-S.

PENSION PIEZA AMUEBLADA, $ 100. San Pablo 1236. 28-S.

PENSION DE MESA, PIEZA CON O sin muebles, días o meses, precio reducido. Maestranza 242. 30-S.

PIEZA AMOBLADA Y PENSION necesita matrimonio solo. Situación: Forestal, Alameda, San Antonio, Plaza Italia. S. M. Z., este diario. 28-S.

OCUPACIONES (Necesitan)

MOLINERO, ACTUALMENTE ocupado, buenas referencias, se ofrece.— J. S. B., Casilla 134 D. 2-Oct.

SE OFRECE JOVEN EXTRANJEro con excelente referencia, sin vicios ni pretensiones, y sabe las cuatro operaciones, desea ocupación en el comercio o en campo de ayudante, administrador o alistador o cualquiera ocupación decente, dirigirse San Isidro 61. S-28

EMPLEADO PARA EL CAMPO, llavero, ayudante, mayordomo, libros, se ofrece. Referencias excelentes, a el Crucero Casablanca, A. A. F. S-28

---

(4)

PARIS SENTIMENTAL

PRIMERA CONFERENCIA LEIDA POR M. PAUL FORT EN EL MUNICIPAL

Ella iba a entrar bien pronto en su nonagésimo año; hasta el término fatal conservó su juventud, su encanto, su "esprit", y se vió que las lecciones que ella había ido a buscar en Montaigne no le habían sido inútiles.

Pero dejemos el pequeño hotel de la calle Tournelles, donde no dejamos decididamente sino un cadáver y un lindo recuerdo, y pasemos ahora por el Marais, patria de los amores menores de los burgueses y comerciantes de ese barrio laborioso.

Sin embargo, es allí, en la calle Saint-Antoine, que el valiente y bello señor Bussy d'Amboise (esto se encuentra en Dumas padre y por lo tanto es cierto), enamorado de la Dame de Montsoreau, fué atacado una noche por diez "mignons" de Enrique III, a quienes hiere. Al fin, su espada rota, se apoya contra una casa. La puerta se abre: el caballero está salvado! Era la casa de su amiga.

Un beau chercheur de noise
C'est monseigneur d'Amboise,
Tendre et fidele aussi,
C'est le brave Bussy!

dice una canción, y, más lejos, la canción maligna:

Pourquoi, Bussy,
Venir ainsi,
Troubler mon sommeil?
Je n'entends nie
Lorsqu'il fait nuit
venez au reveil!

He aquí ahora la plaza donde pesaba sobre toda la ciudad, como la angustia sobre un corazón, nuestra señora la Bastilla, con sus pesadas murallas negras, con sus ocho torres, con sus prisiones, su "Entre-Deux-Huis", su "Fin d'Aise", con sus calabozos, sus once celdas acolchadas, su embudo, donde no se podía estar de pie ni sentarse, con sus arañas, sus ratas y sus sapos, con su verde limo... ¡Oh! la canalla, ya no está ahí. Pero yo la veo, la veo aún y—como Víctor Hugo—en una de sus torres a mi pequeño Luis XI trabajando a la luz de la bujía, Luis XI, el más grande rey de nuestra patria.

(Recitación de "Louis XI curieux homme").

Ea, Bastilla—antes de que su Lauzan viniera a conocer tu bello castillo—Bastilla, desde lo alto de tus grandes torres, mademoiselle de Montpensier, la "grande mademoiselle", enamorada del gran Condé, entonces empeñado en una gran batalla librada al gran Turena, hizo grandes tiros de cañón que le granjearon un gran reclamo en la historia. Ni aún cierto 14 de Julio ha podido hacerlos olvidar.

He ahí el París de la Revolución, esa calle San Antonio, que vió rodar y retumbar tantos carros, llevando la mies del día a la guillotina, esos haces de condenados, todos franceses, todos valerosos; pero a menudo muy jóvenes y en la edad de los amores.

"Eh bon, bon, bon, tous ils front
Dedans le panier a Sanson...
Dansons la Carmagnole!—Vive le
(son du canon!"

Cantaba la muchedumbre a la que no obstante su bravura, hubieran podido responder los más jóvenes, responder en un murmullo; ¡pero no! todos ellos se callaban.

"...Je ne veux pas mourir encore..."

¡Oh, Chenier, poeta puro, enamorado de Camila, qué atentado contra ti!

¡Pero pasemos, pasemos rápido! Y vengamos a saludar, atravesando la Place Royal, esa casa ilustre donde Víctor Hugo conoció las primeras caricias y las primeras bofetadas de la gloria. Marido feliz y padre de familia perfecto, fué también el Romeo de una Julieta que le condujo, de lisonjas en lisonjas, de atenciones en atenciones, de pequeños cuidados en pequeños cuidados, hasta la edad de Philemon, en tanto ella aguardaba, cerca de su poeta, la edad de una encantadora Boucis de tabaquera.

Bajo Luis XIII,—decididamente hoy es éste mi rey—la Place Royal atraía hacia ella a la juventud dorada de París. En los tiempos de lluvia, ofrecía a los paseantes el gracioso abrigo de las arcadas; en los días hermosos, su fresco césped. Los petimetres ensayaban allí sus frases más excéntricas; las damas estrenaban sus más extravagantes tontillos. Era allí donde nuestros puntillosos del honor se pavoneaban con su porte más fanfarrón. Esos perdonavidas se hacían notar por la amplitud de su penacho, por el largo de sus espuelas, por la exuberancia de sus finos mostachos y, sobre todo, por la prolijidad de sus estoques. ¡Cuidado con quien se les acercaba! Una mirada de través, un roce de la copa, era para ellos una de esas ofensas que no se lavan sino con sangre. Se mataban por matar el tiempo. Por una fruslería se exterminaban y ¡cuántos duelos tenían por causa el amor, siempre el amor! Pero el terrible Armando velaba: el cardenal de Richelieu extendió su larga mano roja, la cerró y retuvo a Bouteville, y a los grupos que se habían batido demasiado bien. Y helos ahí decapitados en la Place de Grève.

¡El amor! A la verdad las costumbres de las mismas grandes damas eran en esta época y al comienzo del reinado de la Luis XIV, demasiado ligeras. Les faltaba, sobre todo, decencia exterior. Se les veía todos los días en la Place Royal, mezclándose a los hombres, hundiendo los dedos en sus tabaqueras, tomando rapé o fumando con ellos; riendo, coqueteando y cacareando sin cesar, dando sus citas en alta voz o inventando mil señales para expresar su pensamiento secreto y hacer conocer las esperanzas que acordaban.

Estos amorosos paseos de la Plaza Royal permanecieron más de cien años tan gallardos, tan galantes, tan libres. Pero, después de todo, ¡cuánto había en todo ello de delicioso espíritu francés! ¡Y qué hermosos vagabundos pueden hacerse aún sobre esta plaza! ¡Qué agradable es ir a soñar bajo sus arcadas! Se anda, haciendo volar los recuerdos, como se hojearía un libro. Esos ladrillos rojos, esas pizarras que se agrietan, esas piedras que se animan y hablan. En el crepúsculo, en la sombra indecisa se advierte, a veces, como en el corredor de convento, moverse vagas siluetas; uno detiene su marcha para ver si no es la litera del cardenal de Richelieu, que allá abajo avanza en la sombra, o si esas gentes retrasadas no van, con la daga en el puño, a dirimir algún asunto de honor, bajo la ventana de su dama, mientras en un cielo de amatista sobre el cual se dibujan los techos a la francesa, asciende la clara hoz de la luna, entretenida en segar los recuerdos voladores.

Después de esta imágen, indigna de un poeta; pero muy aceptable en una conferencia, nosotros os pediremos, Mme. d'Orfer y yo, dar la segunda parte de esta conferencia "París sentimental" en otra ocasión, y si queréis, a la misma hora. Os hablaremos entonces de Montmartre, de los grandes bulevares, de las fortificaciones, de los jardines maravillosos de París, aún de Luxemburgo, de los bailes, de la alegría, de la juventud y de la gloria eterna de nuestra vieja Lutecia.

Y no olvidaremos deciros cuánta fué su bravura durante la guerra.

Pero antes de dejaros, señoras y señores, yo quisiera terminar alegremente esta primera parte de mi ya demasiado larga conversación con el "Choeur des Rendez-Vous". Espero que dentro de seis días nos volveremos a ver, al menos me atrevo a esperar, muy inmodestamente, que ustedes me harán ese honor.

Quiero terminar, digo, pues, esta primera parte con el "Choeur des Rendez-Vous", de la cual yo he compuesto, a la manera de un honrado cancionero, la música y las palabras y que no obstante mi voz de día de difuntos voy a procurar cantaros. Yo soy de naturaleza alegre, y como todos aquellos que no saben cantar, tengo la manía de hacer oír mi bonita voz. Esta es horrible. Peor para mí. ¡No! Peor para vosotros. Nosotros hemos comenzado esta conferencia por un "rendez-vous", terminaremos la primera parte por los "rendez-vous". Eso encuadra. Os rogaré solamente acordaros de que nuestros reyes de Francia se complacían en alojar a sus bellas amigas en esos viejos barrios del Marais y de Tournelles donde nos hallamos todavía, y suponer que hay nieve, pues la nieve va muy bien al paisaje de la Bastilla.

M. Paul Fort termina su conferencia cantando su "Choeur des Rendez-Vous", que comienza:

"Aux rendez-vous Francois I arrivait toujour le dernier—Aux rendez-vous Francois I arrivait toujours le dernier—meme il n'arrivais pas du tout lors qu'il faisant un froid de loup. Diane en son castel chantait ses pies mignards sur les chenets:

"Mais il neige, mais il neige,
mais il n'est jamais trop tadr,
Y a pas mêche, y a pas mêche,
y a pas mechanceté d'sa part", etc.

(Segunda parte)

"¡Qué de delicioso espíritu francés es todo eso!", os decía yo el otro día al terminar la primera parte de esta conferencia, en que os hablaba de los paseos y conversaciones un poco ligeras, pero tan corteses, de los señores y de las bellas damas del tiempo de Luis XIII, bajo las Arcadas de la Plaza Real. ¡Ah, el espíritu francés, el "delicioso espíritu francés"!; ¡de él se trató bastante durante la guerra! Para muchos de los países que fueron nuestros amigos o nuestros aliados, era ese espíritu, sobre todo, lo que debíamos preservar y defender de los ataques de Alemania. Era ese nuestro principal tesoro. Convengo en ello. Pero todavía teníamos algo más, como veréis en enseguida. En todo caso, nosotros no defendemos el espíritu francés. Abundantemente lo ofrecemos al mundo entero.

OFRECESE JOVEN COMO MOZO oficina. Escribe a máquina. Correo N.o 2, A. C. D. 28-S.

A LOS REGIMIENTOS Y POLICIAS hombre formal y sin vicios, se ofrece como talabartero, dirección por cartas. Manzano 348, almacén Centenario. H. Valdivia M. 395-S-29

OFRECESE SEÑORITA FORMAL para el mostrador o comedor en Restaurant o en pensión, para aquí o para fuera de Santiago. Huemul 1034. 28-S

INDUSTRIAL COMPETENTE EN la fabricación de jabón fino, ofrécese para administración de fábrica. Diríjirse por carta al Correo N.o 2, a A. E. L. V. S-28

AGENCIA EMPLEOS, MORANDE 871 A., ofrece cocineras y ama de leche. 28-S

OFREZCO TODA CLASE DE EMpleados. Nataniel 24. 28-S

PRSONA BIEN RELACIONADA, ofrécese gratuitamente para atender oficina. P. R. S., Correo N.o 5. 28-S.

OCUPACIONES (Ofrecen)

MAYORDOMO DE CAMPO NECEsítase en el Fundo "La Punta", Resbalón. Tratar: Alberto Silva. S-28

150 TRABAJADORES PARA EL arreglo de caminos en la comuna de Ñuñoa, se necesitan. Ricardo Rozas, Avenida Irarrázaval 1031. 28-S

FARMACEUTICO PARA REGENcia necesito. O. G., casilla 66. S-28

MUCHACHO DECENTE Y HONRAdo, con espléndidos informes, para ocuparlo en aseo y mandados, necesito. Ahumada 364. 2 12-S-29

AGENTES VENDEDORES DE EScobas necesito. Diríjirse: Penitenciaría. 213-S-28

CARPINTEROS MUEBLISTAS SE necesita. Chiloé 1189. S-28

SE NECESITA ARMADOR PARA máquina black. Artesanos 693. S-29

NECESITO MUCHACHO PARA LA venta de pan al mostrador. Providencia 1459. S-28

NECESITO DIEZ A QUINCE CARpinteros para las construcciones de Maitenes. Pormenores: Manuel Montt 2868. Hotel Italia. S-28

NIÑO PARA MANDADOS NECEcito. Barroso 333. S-28

MOZO JOVEN, PREFIERESE ESpañol, necesito. Club Radical, Recoleta 516. 372-29-S

NECESITO PULIDOR TACOS MAdera Huemul 1070. 28-S

SE NECESITAN CORTADORES DE forros. Fábrica de Calzado Ruiz Hermanos y Cía., calle Valparaíso 1081. 29-S.

PELUQUERO NECESITO. SAN PAblo 3260. 28-S.

SE NECESITA UN NIÑO QUE SEpa trabajar bien en abarrotes. Inútil sin buenas recomendaciones. García Reyes 153. 29-S.

VESTONEROS NECESITO, TRAbajo de 1er. orden, pago bien, precio con muestra. Sastrería "Lozano".—493 San Antonio 493. 30-S.

NECESITO DOS MAESTROS COLOcadores teja plana, a trato. Providencia 2344. 28-S.

MUEBLISTA OFICIAL ADELANtado, necesito. Vicuña Mackenna 361. Interior. 29-S.

NECESITO NIÑOS DECENTES PAra vender bombones en teatro. Picarte 491. 28-S.

NECESITO UN MOZO. ALTOS BAños Santo Domingo. 422-S-28

NECESITO JOVEN PARA EL ASEO de carnicería que sepa despostar. Tratar: Lastra 1583. 419-S-29

NECESITO PELUQUERO DE FIRme. Santa Isabel No. 230. 408-S-29

JOYERO NECESITO. MATUCANA No. 839. 404-S-29

MATRIMONIO NECESITO PARA el cuidado y dirección de una fábrica, con muy buenas recomendaciones y fianza comercial. Es inútil presentarse sin estos requisitos. El debe ser un hombre muy activo y enérgico. Sueldo $ 150 y la casa; presentarse de 8 a 9 Delicias 2025. 403-S-28

TECNICO TINTORERO NECESIto, que sepa trabajar. Delicias 2025. 402-S-30

NECESITO MAYORDOMO PARA pastería, competente, fundo cerca Santiago. Casilla 2206. 400-S-30

NECESITO MAESTRO PARA MAnejar establecimiento pasto, fundo cerca Santiago Casilla 2206. 400-S-30

NIÑO JUICIOSO CON INFORMES, prepare carbón, leña, necesito. Sotomayor 64, almacén.

SE NECESITA UN NIÑO PARA los mandados, San Francisco No 367 453-29-S

VULCANIZADOR COMPETENTE, necesito. Morandé 628 473-28-S

NECESITO COPERO CON RECOmendaciones. Huérfanos 1056. 498-28-S

ZAPATERO AYUDANTE NECESIto. Hombre. Gálvez N.o 804. 620-29-S

JOVEN, CON $ 500 O $ 1,000 EFECtivos, ganará desde luego $ 300 a $ 600 mensuales. Ocupación interesada, independiente, única. Morandé 466, Oficina 8. Trato personal, hoy. 28-S.

NECESITO APRENDIZ DE BOTIca. Puente N.o 702. 458—28—S

SOCIO PARA MINA PLATA BUEna ley. Diríjirse: Lourdes 758. S-28

ZAPATEROS, SE COSE BLACK. Bulnes 3 B. S-29

COMPOSTURERO EN CALZADO, preciso. Castro 277. 28-S.

NIÑO PARA MANDADOS, EN sastrería, se necesita. San Martín 60. 28-S.

NECESITO MUEBLISTAS COMPEtentes. Serrano 352. S-28

OPERARIOS SASTRES, DE OBRA grande, competentes, con muestra, necesítanse. Bandera 248. Altos. S-28

ZAPATEROS LUIS XV. RECOLETA 881. S-28

SE NECESITAN BUENOS CORTAdores de tapas corona. Marín 491. S-29

NIÑO SEPA LEER, NECESITO. SNbercaseaux 236 28-S

NECESITO EMPLEADO PARA Mostrador. Almacén Iquique. Estado 87. Tratar, de 10 1|2 adelante. 28-S

CARPINTEROS NECESITO. CUEvas 875. S-28

PELUQUERO NECESITO. SAN PAblo 2117. S-28

OFICIAL TALABARTERO, OBRA blanca, necesito. Ecuador 4080. 22-S

CARPINTEROS NECESITO HOY Miércoles de 8 a 10 A. M., buen jornal. San Francisco 1478. S-28

SE NECESITA UNA NIÑA QUE SEpa algo de cocina. García Reyes 153. 29-S

SEÑORITA MANICURE COMPEtente necesita Peluquería Perfumería Potin. Ahumada 150. S-28

PROFESORA DE FRANCES NEcesita el Liceo Americano de Señoritas de Chillán. Se da pieza y pensión. Solicite datos. 29-S

COSTURERAS MUY COMPETENtes necesita la Maison Pompadour. Huérfanos 1976. 28-s

NIÑERA, MUJER FORMAL, BUEN sueldo, se necesita en Echaurren 351. S-28

EMPLEADA TODO SERVICIO NEcesita matrimonio extranjero solo. Agustias 2007. 220-S-29

NECESITO EMPLEADA PARA COcina y comedor. Víctor Manuel 1186, esquina Villa Teresa. S-28

APLANCHADORAS NECESITA FAbrica de ropa blanca. Olivares 1643 (entre Castro y Dieciocho). S-28

NECESITO NIÑERA. MAESTRANza 543. S-28

EMPLEADA PARA TODO SERVIcio, se necesita. San Isidro 274. S-28

NIÑA PARA LA MANO, NECESITO. Carmen 135. S-28

EMPLEADA PARA COMEDOR, NEcesito. Santa Rosa 634. S-29

VIUDA O NIÑA FORMAL QUE SEpa cocinar necesito, para todo servicio; dos personas, muy buen sueldo. Exijo informes. Agustinas 2601. 28-s

EMPLEADA PARA COMEDOR NEcesítase, en Santa Rosa 446. 28-s

EMPLEADA PARA PIEZAS NEcesítase en Santa Rosa 446. 28-s

PROFESORA NORMALISTA PARA atender sección preparatoria necesítase Liceo Americano. Santa Rosa 446. 28-s

NECESITO COCINERA CON REcomendaciones. Buen sueldo. Avenida La Paz 536. 28-S.

NECESITASE SIRVIENTE MANO. Inútil presentarse sin recomendaciones. Se paga buen sueldo. Compañía 2253. 29-S.

SE NECESITA UNA BUENA COCInera. Inútil presentarse sin recomendaciones. Se paga buen sueldo. Compañía 2253. 29-S.

BUENA COCINERA PARA MATRImonio solo. Sueldo $ 40. Amunátegui 888. S-28

NECESITO BUENAS COSTURERAS, San Isidro 124. 369-28-S

SE NECESITA COCINERA PUERtas adentro. San Diego 1340. 28-S

NECESITO PLANCHADORA DOblez. García Reyes 20. 28-S.

NECESITO NIÑAS PARA EL SERvicio de restaurant, buena presencia, puertas adentro. Chiloé 2081. 28-S.

NECESITO COCINERA, POCO servicio. Chiloé 1281. 30-S.

NECESITO COSTURERA SASTRE. Bandera 179. S-28

COSTURERAS COMPETENTES Para trabajar dentro y fuera de la fábrica, necesitamos Estado 46, 4.o piso. 367-28-S

NIÑA PARA PIEZAS CON RECOmendaciones, necesito. Castro 689. 28-S.

EMPLEADA COMEDOR Y PIEZAS necesítase. Rosas 2037. 29-S.

NECESITO COCINERA Y DE MAno, tres personas. Amunátegui 143. 470-29-S

NECESITO CAMISERAS, PAGO buen precio. Lavandería "Novedades". San Pablo 1063. 454—28—S

NIÑA PARA TODO SERVICIO NEcesita matrimonio extranjero. Buen trato: San Ignacio 360. Casa N.o 14. 457—28—S

EMPLEADA BUEN SUELDO, NEcesítase. Loreto 277. 463-30-S

EMPLEADA PARA CUIDAR GUAgua, con buenas recomendaciones, se necesita. Manuel Rodríguez 355. De 2 a 4. 472-29-S

SEÑORA QUE SEPA HACER DULces chilenos y niña para hacer sacos de papel, necesítase. Tratar: Recoleta 424. 475-28-S

SIRVIENTA DE MANO FORMAL se necesita. Castro 432. 478-29-S

NIÑA SEPA COCINAR, NECESITO. Avenida La Paz 534. 481-29-S

NIÑA ENTIENDA BIEN COSTUras niños, necesito. Avenida La Paz 534. 482-28-S

NECESITO SEÑORA PARA LA COcina. Molina 601. 491-28-S

NECESITO COSTURERA. CONCEPción 617. 513-28-S

COSTURERA, ENTENDIDA EN modas, para casa particular, necesítase. Vicuña Mackenna 585. 448-28-S

BUENA COCINERA NECESITO para el campo. Cienfuegos 60. S-28

NECESITO PERSONA FORMAL para quehaceres de casa, con recomendaciones. Buen sueldo. Copiapó 1458. S-30

COSTURERAS Y APRENDIZAS sastres, compeetntes, para trabajo muy fino, necesítanse. Almagro 367. S-28

NIÑA JOVEN PARA EL ASEO DE la casa. Santo Domingo 1436. S-28

NECESITO BUENAS AYUDANTAS vestoneras. Dávila 944. S-28

COSTURERA COMPETENTE, REcomendada, puertas adentro, necesito. Lord Cochrane 47. S-29

NIÑA NECESITO ATENDER MEsas de noche, casa de cena. San Diego 1623. 28-S

NECESITASE COCINERA Y UNA niña de 12 a 15 años, Arturo Prat 970. 29-S

NECESITO EMPLEADA, TRATAR: San Diego 1349. (Hotel). 28-S

NECESITASE MUCHACHA PARA la cocina. Matucana 84. S-28

APARADORAS NECESITAMOS. Nueva Valdés 927. S-30

NECESITO UNA NIÑA NO MUY joven, trabajadora. Esperanza 868. S-28

NECESITO DOS EMPLEADAS PAra las mesas. Chacabuco 26 B. 28-S

NECESITO LAVANDERA PUERtas adentro. Avenida España 338. 28-S

NECESITO BUENAS COSTUREras y ayudantes para taller de modas. Rosas 2069. 29-S.

SE NECESITAN BUENAS CORPIñeras en modas. Riquelme 44. 28-S.

NECESITO SIRVIENTA SAN DIEgo 79. 29-S.

POSTICERA NECESITO, CRUZ ROja. Compañía 1866. 28-S.

CALADORAS A MAQUINA CON práctica necesitamos. Estado 46. 4.o piso. 367-28-S

BORDADORAS A MAQUINAS "SINger", necesitamos. Estado 46, 4.o piso. 367728-S

COCINERA CON RECOMENDAción, necesito. Delicias 2766. S-29

COCINERA Y COSTURERA NECEsito. Brasil 436. 216-S-29

COCINERA NECESITA MATRIMOnio solo. Ricantén 342. Barrio Maestranza. S-29

COCINERA BUENA, NECESITO. Cochrane 196. S-28

COCINERA RECOMENDADA, NEcesítase, y niñera. Maturana 615. S-29

COCINERA RECOMENDADA NEcesita matrimonio solo. Catedral 1244. 1a 5. 28-s

COCINERA NECESITO; CHIQUIlla para la mano. San Pablo 1388. 28-S.

COCINERA BUENA, NECESITA matrimonio solo. Vicuña Mackenna No. 180. 413-S-28

COCINERA SE NECESITA CON recomendación. Sazié 1939. 462—28—S

COCINERA NECESITO, ARTURO Prat 1366. 20-S

COCINERA, BUEN SUELDO, POca familia, necesítase. Avenida Matta 780. 29-S

COCINERA NECESITO, BUEN sueldo. Avenida España 20. 28-S

COCINERAS: MATRIMONIO, EL para establo, ella cocinera, necesito. Bandera 339. 28-S.

OPORTUNIDADES PARA FAMILIAS

"THE JERSEY", FABRICA DE TEjidos. San Diego 156. Sucursal: 21 de Mayo 607. S-30

NO SE ENGAÑE USTED EN CLUBS contratos semanales, etc., "La Porteña" tienda, sastrería medidas, ropa hecha, Cochrane 395, fundada 1883, entrega luego lo que necesita con facilidades que quiera seguir pagando. Todo bueno, legítimo Precios bajos. 414-S30

"LA NACION"
DIARIO DE MAYOR CIRCULACION EN CHILE
Agencias en Santiago
Portal Edwards 2748
Calle San Pablo 2530
Calle San Diego 1233.

AVISAMOS A NUESTRA DISTINguida clientela que la Fábrica especialista en "bordados artísticos", que estaba en calle Merced 685, esquina Claras, se trasladó a calle Agustinas N.o 728, entre Claras y San Antonio. 352-30-S

MEDICINA

Dra. ANGELA LASTARRIA.— Especialista: Partos sin dolor y enfermedades secretas. No cobra intertanto sanen las enfermas. Consultas gratis. Avenida Matta 1127. 1.o-O.

ARRUGAS QUITA LECHE MARAvillosa, frasco muestra, dos pesos. San Antonio 265. 29-S.

MATERIALES DE CONSTRUCCION

ALAMO-TAPAS, ROBLE, RAULI, detalle, varios carros en Desvío Agricultores. Vicuña Mackenna 628. 29-S.

PUERTAS DE CALLE USADAS, SE vende un lote de ocasión en Purísima 275. 30-S.

ADOBES DE EXCELENTE CALIdad, vendo de ocasión a $ 200 el mil. Eleuterio Ramírez 953. 409-S-30

HERRAMIENTAS NUEVAS Y USAdas, tarros aceiteros, canales, cañones vende. Matucana 961. S-28

MAQUINARIAS

MOTOR A VAPOR DE 3 O 6 H. P., necesito, diríjirse a F. Izquierdo. Constitución, Putú. o Delicias 19.30. Santiago. 863-28-S

VENDO UTILES PARA FABRICAR caramelos. Libertad 1259. 211-S-29

VENDO UNA MAQUINA HELADEra grande, 75 litros, para trasmisión. Maruri 625. S-28

VENDO MAQUINA CALADORA. Carmen 92. S-29

MAQUINA HELADERA CON UTIles, vendo. Gran Avenida 332, Población Buenos Aires. S-28

LAVANDERIAS: COMPRO MAQUIna encarrujar. Huérfanos 817. S-28

PRENSA DE COPIAR INGLESA nueva, regalo. Sotomayor 522. 28-s

FABRICANTES DE CALZADO, vendo cilindro, máquina Fortuna, descarnar, máquina clavar tacos. Bascuñán 383. S-29

MOLINILLO PARA CAFE, REGUlar tamaño, compro. San Pablo 1352. S-28

MAQUINA DE ESCRIBIR COMPRO pago rápido. Casilla 2888. 28-S

BOMBA VAPOR "WORTHINGton", 500 galones minuto, vende. Casilla 3332, Valparaíso.

BOMBA ROTATIVA 3" ALEMANA, para caldos, vende. Casilla 3332, Valparaíso.

TRILLADORAS, HARNEADORAS, desclarincilladoras, compone Ulrico Looser. Cumming 881. Casilla 5542. 4-O.

TALADRO CHICO Y TORNILLO mecánico en buen estado, compro. San Pablo 2230. 28-S.

OCASION VENDESE DOS ADOBEras lingue banco y marcos, para jabón. Subercaseaux No. 120. 410-S-29

SE VENDE UNA INCUBADORA para cien huevos. Casilla 1408. 494—28—S

MOTOR ELECTRICO DE 5 CABAllos A. E. G., vende. Llano Subercaseaux, Fábrica de Conservas, paradero Lo Vial. 28-S

MUEBLES

COMPRAMOS MENAJES DE CASA, atendemos a domicilio "La Magallanes", Av. Matta 1004. Teléfono inglés 147, Matadero. Oct.-6

VENDO CATRE, SOMMIERS, COLchón una plaza. San Diego 143. 219-S-28

VENDO OCASION. AMOBLADO Salón 100, mimbre, 70; cocina económica, 90; mesa comedor, 40; aparador, 40; baño, 60; máquina Singer, de pie, 100; tres catres fierro y varios otros. Curicó 208. 28-s

SILLAS PARA COMEDOR, DE ENcina y marroquí, muebles modernos, id., estantes, cuadros al óleo, lámparas eléctricas y muebles diversos vendo. Dardignac 245. S-28

COMPRO PEINADOR, APARADOR, comedor, sillas. Diríjirse, Correo 2. G. E. M. 28-S.

OCASION:BARATO VENDO APArador y dos trinches cómoda, catre laqué y bronce, atril música, palmeras, bambúes. Serrano 181. 489—28—S

VENDO OCASION AMOBLADO COmedor, sillas, roperos, peinadores cómoda y objetos de comedor. San Diego 313. 455—28—S

POR AUSENTARME, VENDO URgente rico menaje casa. Maestranza 1307. 460—28—S

PIANO ALEMAN FLAMANTE RIquísimo, vendo. Gran ocasión. Moneda 827. 487-30-S

VENDO ALFOMBRAS, MESA COmedor, guitarra española, velador Villagra 84. Ñuñoa. 492-29-S

SE VENDEN MUEBLES SALON, comedor, dormitorios alfombras y varios. A. Prat 594. 500-30-S

DOS MAGNIFICOS ESTANTES BIblioteca, flamantes $ 150; rico archivador madera encina 25, casilleros tapados, vendo $ 400. Santo Domingo 2222. 28-S

COMPRO MENAJE CASA COMpleto, piezas sueltas, muebles antiguos. No venda sin consultar mi oferta. Pago buenos precios. Casilla 3056. 451-28-S

VENDESE BARATO: CATRE MAtrimonio, mesa, sillas, varios. Gutenberg 224. (Loreto, 3.a cuadra). S-28

OCASION. VENDO PIANO, AMOblado salón y alfombra. Tratar, de 12 a 3 P. M. San Francisco 273. S-28

PEINADORCITO PARA NIÑITA, con mármol plomo, vendo muy barato. Sotomayor 833. S-28

REALIZO UTILES CASA, MUEbles salita. Lindo espejo. Sotomayor 16. 28-S

VENDO APARADOR Y MESA, AVEnida España 20. 28-S

RICO HERMOSO PIANO ALEMAN, clavijero bronce, vendo flamante, 1,750. Prado 1230 (Providencia). 28-S

RIQUISIMO PIANO 88 NOTAS, concierto, costó $ 4,800, vendo flamante, $ 2,500. Sotomayor 45. 28-S

COMPRO PIANOS PARA ARRENdar, pagándolos inmejorablemente, aún deteriorados. Morandé 820. 28-S

ALFOMBRADO GRANDE, CENtral, $ 80; amoblado cojines, $ 200; amoblado cuero, $ 140; escritorio paño nuevo, $ 45; dos estantes libros, $ 100; ropero con espejo, $ 95; peinador, $ 70; cómodas, $ 40; catre bronce, $ 100; otros, $ 30; colchones lana, $ 70; aparador tres cuerpos, $ 150; seis sillas altas, $ 60; cocina gas con horno, $ 100; dos divanes, $ 70; dos biombos, cuatro hojas, $ 25. Morandé 820. 28-S.

MUEBLES FINOS TODOS ESTILOS hacemos, precios económicos. Purísima 283. 28-S.

VENDESE PIANO FLAMANTE, amoblado salón, alfombra, catres, diversos muebles sueltos. Huérfanos 2496. 28-S.

PIANO ALEMAN VENDO $ 1,600, ocasión. Dominica 488. 28-S.

PIANO ALEMAN FLAMANTE vendo garantido. Moneda 1375. 28-S.

PROPUESTAS

DIRECCION DE OBRAS PUBLICAS. —Postérgase hasta el día 3 de Octubre próximo la apertura de las propuestas públicas pedidas para la construcción de puertas y ventanas de fierro del Almacén de Libros de la nueva Biblioteca Nacional. Hora de la apertura: 3 P. M.—Santiago, 21 de Setiembre de 1921. — El Secretario General. O-1

DIRECCION DE OBRAS PUBLIcas.—Postérgase hasta el día 4 de Octubre próximo, a las 3 P. M., la apertura de las propuestas pedidas para los trabajos de terminación de la Escuela "José Manuel Balmaceda", ubicada en la Avenida Ecuador de esta ciudad.—Santiago, 23 de Setiembre de 1921.—El Secretario General. 3-O.

DIRECCION DE OBRAS PUBLICAS. —Pídense propuestas públicas para ejecutar los trabajos complementarios de la Escuela de San Ignacio, las que se abrirán el día 4 de Octubre próximo, a las 3 P. M., en la Inspección de Arquitectura, donde los interesados pueden consultar los antecedentes. — Santiago, 21 de Setiembre de 1921.—El Secretario General. O—1

INDUSTRIAS

GRANDES TALLERES DE VIRAdos, zurcidos, hechuras, transformaciones, garantidas. Gálvez 108. 28-s

CONDOR 1158 CASA ANTIGUA, Especialista, única, zurcidos invisibles, viraduras, transformaciones. 28-s

CAPITAL. LOCAL PROPIO OFREZco para industria. Utilidades comprobadas. San Pablo 4231. S-29

PRESTAMOS DE DINERO

COBRANZAS. — COMISIONES, juicios comerciales y civiles. Redacción de escrituras. — Préstamos.— Gómez. Agustinas 1148. 30-s

DINERO TENGO LISTO PARA HIpotecas. Interés módico. Bandera 78. Oficina 20. S-26

DINERO FACILITO SOBRE HIPOteca, interés 9 o|o anual. Daniel Laurel. Huérfanos 1235. S-26

¡DINERO!! DESDE 100 PESOS arriba facilito por muebles, pianos, automóviles, mercaderías, fianzas hipotecarias. Negocios rápidos. Bandera 552. Oficina 10. 30-S.

DINERO FACILITO CON FIANZAS o hipotecas. Compañía 1065, oficina 6. Correa. 28-S.

$ 10,000 NECESITO, BUENA GArantía, espléndido interés. Jiménez. Rosas 1044. 28-S.

PROPIEDADES

VENDO VARIAS PROPIEDADES de renta, facilidad de pago. Tratar: A. Prat 1453. 730-S-29

SITIO 10 POR 50, ENTRE MOLIna y Carmen, doy cinco mil contado, mensuales ciento sesenta. Casilla 7002. 28-S

EN QUILPUE SE VENDE O SE arrienda casa recién construida. Diríjirse Viña del Mar, Quillota 133. S-29

VENDO BUENA CASA DE CAL Y ladrillos, luz eléctrica y baño, por ausentarme de Santiago. Calle Sevilla 1276, sin agente. S-28

$ 50,000 COMPRO PROPIEDAD DE renta, sin agentes. Casilla 196. S-30

COMPRO CASA VALOR $ 35,000, mínimum. 8 piezas fuera servicios, con huerto prefiero, barrio Providencia y Recoleta. Diríjirse, Huérfanos 3045. No me entiendo con agentes. 29-s

MEJORAS DE UN CONVENTILLO $ 200 líquidos; renta segura por contrato. Permuto por casita o sitio con tres piezas. Pago diferencia. Prefiero calle Franklin. Datos: Concepción 963. 28-S.

$ 20,000 EN CALLE INGLATERRA vendemos casa de un piso con cuatro piezas habitación, 2 de servicios y demás dependencias, un gran galpón, jardín y luz eléctrica. Se dan facilidades para el pago. Sotomayor y Méndez. Morandé 259.

LINDA CASITA JARDIN A LA calle, dos patios y huerto, vendo. Verla, Santa Isabel 0212. 27-O.

$ 14,000 CERCA ALAMEDA, próxima Carmen, vendo casa siete piezas, dos patios, alcantarillado. Compañía 1065, oficina 6. 28-S.

HASTA $ 40,000 COMPRO CASA prefiero barrio alto. Serrano 629. 28-S.

$ 50,000, VENDO CASA ANTIGUA extensa Verla y tratar: Lillo 337. 396-O-2

$ 5,600, OCASION POR VIAJE, CAsa inconclusa seis piezas y materiales. Tocornal 1324. 396-O2

$ 12,500, VENDO LA CASA NUMEro 707 de la Avenida del Rosario, con carros a la puerta y cerca de Recoleta. Facilidades de pago. Serrano 52. 565-28-S

$ 21,500 VENDO CASA DOS PISOS independiente, todo servicio. Tratar: Bascuñán 992. 479-29-S

$ 7,500 VENDO CASA-QUINTA, Vicuña Mackenna, pasado Matta, 15x50, bien plantada, gran parrón. Tratar: Abogado Ramón Segundo Jiménez. Galería Alessandri 17, entrando por Huérfanos. De 10 a 11 y 4 a 6. S-28

$ 10,500 VENDO CASA GRANDE. San Gerardo N.o 1015. 28-S

REMATES

CONSIGNACIONES Y REMATES. —Nos encargamos de realizar menajes, autos, joyas, etc., en privado y con la mayor reserva, contando para ello con una casa especial, separada de la casa de remates. Liquidaciones rápidas —B. y B. Datos: Puente 814. 332-28-S

REMATE: MAÑANA 2 TARDE. CAsa de pensión. Chiloé 2046. Por conclusión negocio, hay: armazones con vidrios, mostradores, mamparas, maderas, divisiones de madera, espejos, sillas, mesas, cuadros, aparador, timbres, alfombras, cristalería, loza, servicios, mesa, baño zinc, conservas surtidas, coñac tónico, chuicos, damajuanas, 14 sacos harina. Bandera 552. Oficina 1. — Tristán Sardes. 29-s

JUDICIALES

INVENTARIO. — EL 14 DE OCTUbre próximo a las 5 P. M., se dará comienzo a la facción de inventario solemne de los bienes de la sucesión de don Manuel J. Mejía, en la oficina del actuario don Luis Cousiño Talavera. 5-o

PROPOSICIONES DE CONVENIO. —Por auto de doce del presente del señor juez del 5.o juzgado Civil se ha fijado el cuatro de Octubre próximo a la 1 1|2 P. M., para que tenga lugar la reunión de acreedores del concurso Enrique Rosenthal a fin de deliberar sobre las proposiciones de convenio presentadas por el fallido.— C. Covarrubias, secretario. O-3

IMPORTANTE REMATE. — POR acuerdo de los herederos de don Arturo Lazcano en Santiago, ante el árbitro don Alfredo Baros G., el 27 de Octubre a las cuatro de la tarde se sacarán a remate las siguientes propiedades: 1.o Dos chalets en Llolleo, departamento de San Antonio, ambos independientes, al lado del Gran Hotel, con vista al mar, ubicados en la población María, Avenida San Pedro esquina Hernando Rodríguez. Mínimum: 29 mil pesos los dos. Al contado: 15 mil pesos, saldo plazo. 2.o Gran sitio Avenida Providencia N.o 1954, con salida a Avenida Concepción. Superficie, mil cuatrocientos cincuenta y cinco metros. Mínimum: $ 43.500. Al contado $ 20.000, saldo plazo. Bases y antecedentes, estudio del compromisario. — El actuario. 176-S-28

REMATE. — EL 21 DE OCTUBRE próximo a las 3 P. M. saldrá a remate ante el juez del 4.o Juzgado Civil, señor Santa María, la propiedad N.o 4130 (4133) de la calle de Martínez de Rozas de esta ciudad, por el mínimum de $ 6,500. Antecedentes en la secretaría del juzgado, expediente Laura Marambio. — Autorización para vender. 26-s

REMATE. — EL 11 DE OCTUBRE próximo, a las 3 de la tarde ante el compromisario don Ramón Chavarría Contardo, Recoleta 764, y en la oficina del actuario don Manuel Gaete Fagalde, Huérfanos 1249, se rematará la casa N.o 336 de la calle Dominica, perteneciente a la sucesión de don Abel Vásquez. Mínimum: $ 30,000, incluso deuda hipotecaria por $ 5,204. El subastador pagará al contado $ 15,000 y el saldo a 4 meses, con el 8 o|o de interés. Antecedentes: Banco Hipotecario de Chile y oficina del actuario. 0-11

POSESION EFECTIVA.— SE HA concedido la posesión efectiva de la herencia de don Enrique Pantoja Martínez a doña Adela Lizana de Pantoja y a sus hijos Blanca, Enrique y Luis Pantoja Lizana, por auto del 5.o Juzgado Civil de 19 de Setiembre de 1921. 1-8

BANCO CHILENO GARANTIZAdor de Valores en liquidación.—Remate judicial.—Por decreto del señor juez del cuarto Juzgado Civil, de fecha 8 de Setiembre de 1921, se ha fijado para el 3 de Octubre, a las tres P. M., el remate de la propiedad de don Alberto Pinochet, ubicada en la calle de San Ignacio N.o 1541 a 1571, de esta ciudad.— Mínimum: $ 30,000. Antecedentes en el cuarto Juzgado Civil, expediente Banco Garantizador con Pinochet y en el estudio del abogado don Emilio Tagle Rodríguez, Huérfanos 840.—El secretario.

REMATE. — POR ACUERDO DE los herederos de doña Mercedes Riquelme v. de Oyarzún, se rematará el 22 de Octubre próximo, a las dos P. M., ante el árbitro don Luis Antonio Miranda en la notaría de don Javier Vergara, Morandé 141, la propiedad de la calle Guacolda No 3140. Mínimum: Veinte mil pesos. Demás bases y antecedentes pida al árbitro, Delicias 3714.

POR RESOLUCION DEL 1.o JUZgado concedióse la posesión efectiva de la herencia quedada al fallecimiento de Carlos Rojas Rodríguez a Elena Muñoz de Rojas y [illegible] la Elena Rojas Muñoz.

PROFESIONES

ZURCIDOS INVISIBLES, NOTAble zurcidor japonés. Especialista único. Especialidad en viraduras, composturas, transformaciones perfectas. San Diego 228, Teléfono Inglés 5046.

GASFITER ELECTRICISTA, TRAbajo muy bajo precio. Cochrane [illegible] Ramón Lavín.

BORDADOS A MAQUINA PARA trajes. Especialidad trabajos [illegible] cados y dibujos difíciles. San Francisco 183.

MASAJISTA TITULADA, ESPEcialidad inyecciones, atiende a domicilio. Brasil 746, chalet 6. Teléfono Inglés 3578.

HACENSE TRAJES DESDE [illegible] pesos. Avenida La Paz 285

TENEDOR DE LIBROS, LARGA práctica, arregla atrasados, lleva, organiza contabilidades, comercial industrial. Diríjirse a F. C. R. Correo Central.

ROPA HECHA

ROPERIA LA CASA VERDE, Esmeralda 817, entre San Antonio y 21 de Mayo. Realiza ternos, ambos, paletoes, todo de casimires extranjeros, corte correcto, sombreros, calzado, visítenos casero, aproveche nuestros precios.

ROPERIA ANDRES BELLO esquina Recoleta, ofrece ternos paletoes, ambos, pantalones, ternos de niños, sombreros, calzado [illegible] baratísimos, todo desinfectado.

ROPERIA MANUEL RODRIGUEZ esquina San Pablo, ofrece espléndido surtido ternos todos colores, casimires extranjeros, cortes moda, paletoes, ambos, pantalones, sombreros, calzado, todo baratísimo.

ROPERIA LA VEGA, ANDRES BEllo 694, ofrece en baratura ternos, ambos, paletoes, pantalones, sombreros, calzado, todo desinfectado.

VENDO TERNO, CAPOTE, SABLE oficial policía. Correo Central.

COMPRO A DOMICILIO TODA clase de ropa usada de hombre y de señora; pago buen precio. Correo [illegible] Casilla 3019.

BOMBAS

1.a CIA. DE BOMBEROS, "DEBER y Constancia". — Cito a la sección bomba a academia para el Miércoles 28, a las 9.45 P. M., sin uniforme. —El maquinista 1.o

1.a CIA. DE BOMBEROS, "DEBER y constancia". — Cito a la sección gallo a academia para el Miércoles 28, a las 10 de la noche, uniforme de trabajo. — El teniente 1.o

7.me COMPAGNIE "HONNEUR ET Patrie".— Cítase a la segunda sección a academia para el Viernes 30 a las 9 1|4 P. M. Uniforme de trabajo. Asistencia muy recomendada. —El ayudante 2.o

8.a COMPAÑIA DE BOMBEROS La Unión es Fuerza. — Cito a la compañía a academia y ejercicio para el Miércoles 28 del presente [illegible] ra, 9.15 y 9.30 P. M., respectivamente. Uniforme de trabajo. — El Ayudante.

9.a COMPAÑIA DE BOMBEROS "Deber y Abnegación".—Cito a la Compañía a academia y ejercicio para el Jueves 29 del actual, a las 21.30 horas. Uniforme de trabajo. —El secretario.

FOLLETIN (9)

DELLY

LA ONDINA DE CAPDEUILLES

—No me interesa conocer el mundo.

El cura le tomó la mano.

—Hay que conocerlo, hijita mía. Usted quiere trabajar, ser útil, ocuparse de los demás. Para eso necesita salir de su soledad, ponerse en contacto con la vida. Todo no es en el mundo ni bello ni noble, pero debemos pasar al lado del mal, tratando de evitarlo y mirando más alto.

—¡Eso es tan fácil! Francamente no comprendo cómo puede haber gente mala. ¡Es tan sencillo ser bueno!

El anciano sacerdote la cubrió con una mirada enternecida, que le impidió ver el relámpago de sarcasmo que atravesó los ojos de Odón. El joven dijo con una especie de risa sorda:

—¡Ya lo comprenderá usted demasiado pronto!

La sombra de los castaños que rodeaban la casa, se extendía en la gran sala que permanecía siempre un poco oscura. De una pieza vecina, trasformada en frutero, llegaba el lolor azucarado de las frutas de otoño que estaban madurando allí. Un gato blanco se deslizó hasta Rosalina y se frotó ronroneando contra su vestido. La niña se inclinó y lo tomó en sus brazos.

—Buenos días, viejo Mimí... ¿Le gustan a usted los gatos, Odón?

—Los detesto.

—¡No diga! ¿Y por qué?

—Porque me representan a la clase de criaturas que más odio en el mundo.

Rosalina abrió desmesuradamente los ojos sorprendidos, un poco escandalizados.

—¿Pero usted odia a alguien?

Odón no respondió. Miraba al animal elegante, flexible, que se estiraba felinamente en los brazos de Rosalina. Sus ojos se ensombrecían, tomaban una expresión tan extraña, que Rosalina dijo, estremeciéndose involuntariamente:

—¡Por favor! ¡No lo mire así al pobre Mimí!

Levantó Odón los ojos y vió una fisonomía inquieta, casi asustada. Inmediatamente reapareció la sonrisa en sus labios y en su mirada, esa sonrisa deslumbrante que tanto le gustaba a Rosalina.

—¡Chiquilla! ¿Qué quiere que yo le haga a su Mimí? Me contento con no tenerle simpatía y nada más.

—Y no es usted el único—añadió el cura.—La señora de Geniés—por ejemplo, no puede tampoco soportar a los felinos. Son antipatías instintivas difíciles de vencer.

Conversando, salieron los tres del presbiterio. De nuevo atravesaron el pequeño recinto fúnebre que ya iba abandonando el sol, porque estaba encerrado entre la casa parroquial y los viejos contrafuertes, un poco deprimidos, de la iglesia. Rosalina le enseñó a Odón al pasar la capilla funeraria de los Capdeuilles, y se detuvo en ella para rezar. Allí estaban enterrados su padre y su madre.

—Figúrese usted que si yo no tuviera a abuelito, no me importaría nada morirme—le confió a Odón, alejándose de la sepultura.

—¿Quiere usted callar? ¿A quien se le ocurre semejante idea?

Y la miraba no atreviéndose a imaginar muerta a aquella criatura tan viva y delicada.

Ella le dijo apaciblemente.

—Pues son muy buenas ideas. Pienso en eso con frecuencia.

La mirada del señor de Montluzac se volvió hacia el sacerdote. Parecía preguntar: "¿Entonces, como está tan alegre?

El anciano dijo a media voz:

—Las almas de los niños no temen a la muerte.

El automóvil esperaba delante de la iglesia, rodeado de chiquillos, a quienes tenía a respetuosa distancia la presencia del "chauffeur". Más lejos, en los umbrales de las puertas, las mujeres miraban con curiosidad. Rosalina hizo admirar el coche al señor cura; después, al momento de ir a subir, preguntó:

—¿Podría ir a saludar a la señora de Geniés, Odón? Es esa casa de enfrente. Solamente dos minutos...

—¡Pero cómo no, primita! Todo lo que quiera.

Rosalina atravesó aprisa la plaza y llamó a una ventana, que se abrió. El sacerdote murmuró:

—Ese es un apoyo moral que le va a faltar muy pronto. La señora de Geniés está en los últimos días de su enfermedad del corazón.

—¿Lo sabe Rosalina?

—No. En apariencia la pobre mujer no está peor. Se le hallará muerta cualquier mañana. Es una santa criatura que ha sufrido mucho.

Rosalina se volvió en aquel momento, haciendo señas a Odón para que se acercara. Cuando estuvo a su lado, le explicó:

—La señora de Geniés quería conocerlo.

Saludó a la mujer que aparecía sentada junto a aquella ventana sostenida por almohadas. Una cofia de encaje negro cubría a medias los cabellos grises que formaban el marco de un rostro demacrado, de una blancura muerta. Los ojos oscuros, graves y dulces, se fijaron en el joven mientras la señora de Geniés cambiaba con él algunas palabras. Luego Rosalina besó tiernamente a su vieja amiga y se alejó con Odón.

La señora de Geniés siguió con la vista la elegante silueta masculina, de porte altivo y firme, y la otra, la de Rosalina, fina, esbelta de una gracia delicada. La anciana juntó sus manos murmurando:

—¡Qué imprudentes son los hombres! ¡Este pobre señor de Capdeuilles!

En cuanto se puso en marcha el automóvil, Rosalina preguntó:

—¿Qué le ha parecido la señora de Geniés, Odón?

—Me gusta mucho su mirada, que es la de una mujer inteligente y buena.

—¿Verdad que sí? Me alegro mucho que la juzgue usted así.

Y habló con cariñoso entusiasmo de su vieja amiga, de todo lo que le debía. Odón la escuchaba con interés, encantado de ver tanta entusiasta gratitud en aquellos hermosos ojos, que dejaban traslucir todos los sentimientos de un corazón espontáneo y sincero.

—Ella me ha enseñado a cocinar, a bordar y hasta a hacerme los vestidos, Odón. ¡Figúrese lo útil que me será todo eso!

—Ha hecho de usted la más cumplida de las pequeñas hadas; ya lo veo.

—Y me ha enseñado muchas cosas más. ¡Si usted supiera cuán piadosa y resignada y valiente es! Cuando me siento triste, voy en su busca, y conversando con ella, mirándola, escuchándola, siento que renacen mis fuerzas. Porque me digo: "¿Qué son mis pequeños sufrimientos al lado de los de mi querida vieja amiga?" Porque, según parece, ha sufrido terribles amarguras. El señor cura me dice de ella: "Ha soportado todo lo peor que puede sufrir una mujer en esta vida".

Odón pensó: "Sí, debe ser así, porque todavía hay en su mirada el reflejo de esos dolores".

Al regresar a pie desde la verja hasta el castillo, Odón y Rosalina admiraron juntos los tonos sombreados marrón oxidado, oro rojo, amarillo pálido, de las hojas que cubrían los bosquecillos. La luz de Octubre los iluminaba discretamente, apenas tibia y ya un poco lejana: cubría los viejos troncos y se extendía en napa rubia sobre la hierba de las alamedas. Rosalina se detuvo un instante en la terraza para dejar vagar su mirada en aquella claridad. Ella también estaba envuelta en luz: su rostro juvenil vibraba y sus labios se entreabrían como ayer en su sueño, cuando soñaba con el misterioso desconocido.

"¿En qué estará pensando esta niña?", se preguntaba Odón, considerándola con benevolente curiosidad y admirando la delicadeza de aquel perfil, la blancura de la tez que el sol doraba ligeramente, y las largas pestañas que veía, casi inmóviles en aquel momento, sobre los ojos soñadores.

Repitió en voz alta la pregunta. Rosalina se volvió y su mirada sonrió.

—Pensaba que el mundo debe ser muy hermoso, puesto que aquí ya encontramos tantos esplendores.

—¿Le gustaría viajar, Rosalina?

—Creo que sí.

Rió alegremente, añadiendo:

—Es un gusto que no podré satisfacer nunca porque para eso se necesita mucho dinero. Pero lo mismo se puede ser feliz viviendo en su rinconcito, ¿verdad?

—Supongo..., admitiendo que exista la posibilidad de ser feliz.

—¡Como lo dice usted! Pero que se puede ser feliz, por lo menos a ratitos. Por ejemplo, yo hoy me siento feliz desde temprano, salvo cuando he pensado en la venta de Capdeuilles. ¿Y usted, Odón?

La pura mirada que parecía reflejar toda la claridad de la tarde interrogaba ingenuamente. Una dulce paz penetró en el corazón de Montluzac. El joven se inclinó y tomó la mano de Rosalina.

—También yo, primita, me he sentido feliz hoy.

Ella rió alegremente.

—¿Lo ve usted? Es muy fácil encontrar felicidades pequeñas. Y ahora entremos ligero para tranquilizar a abuelito, por nuestro gran viaje.

En la habitación del señor de Capdeuilles, y mientras Rosalina servía el jarabe de frambuesa, Montluzac habló a pedido de sus parientes, de sus estudios arqueológicos y de sus trabajos literarios. Con sus relaciones mundanas más abordaba tal tema y cortaba en seco cualquier elogio que se intentara hacerle cuando aparecía alguna obra firmada por él. Sus estudios formaban parte de su vida íntima celosamente cerra